

保安司司長向傳媒發佈 2025年1至9月
罪案情況

**Balanço da Criminalidade de Janeiro a
Setembro de 2025 apresentado pelo
Secretário para a Segurança aos Órgãos de
Comunicação Social**

保安司司長交給傳媒的文件

**Documentos a fornecer aos Órgãos
de Comunicação Social durante a
conferência do Secretário para a
Segurança**

總結 2025年1至9月罪案情況
Balança da criminalidade de Janeiro a Setembro de 2025

1. 整體犯罪活動 Actividade delituosa em geral

年份 Ano	侵犯人身罪 Crimes contra a Pessoa	侵犯財產罪 Crimes contra o Património	妨害社會生活罪 Crimes contra a Vida em Sociedade	妨害本地區罪 Crimes contra o Território	未納入其他組別的罪案 (單行刑事法例) Crimes não classificados em outra parte (Legislação Penal Avulsa)	整體犯罪 Actividade Delituosa em Geral
2025年1-9月 Jan-Set de 2025	1833	5884	391	380	1570	10058
2024年1-9月 Jan-Set de 2024	1727	6657	501	309	1637	10831
變化 / 百分比 Variação / %	↑106 / 6.1%	↓773 / 11.6%	↓110 / 22.0%	↑71 / 23.0%	↓67 / 4.1%	↓773 / 7.1%

2025年1-9月 / Jan-Set de 2025

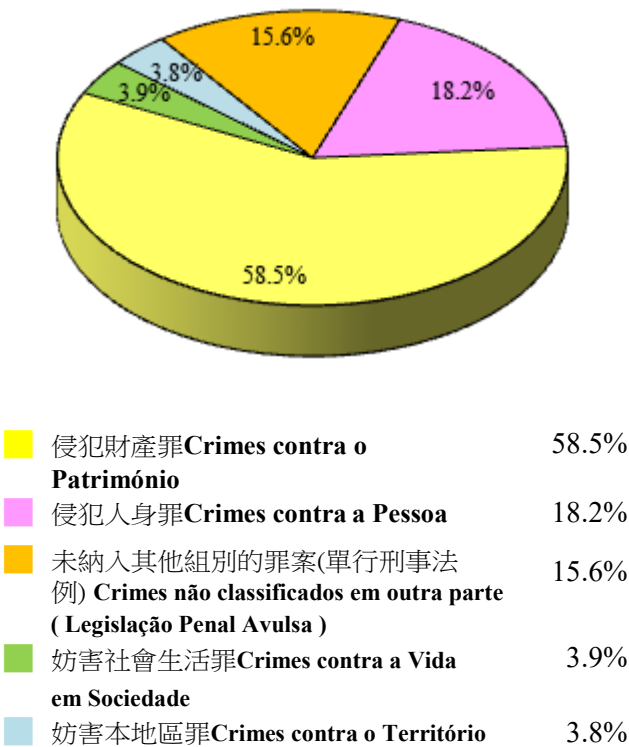

2024年1-9月 / Jan-Set de 2024

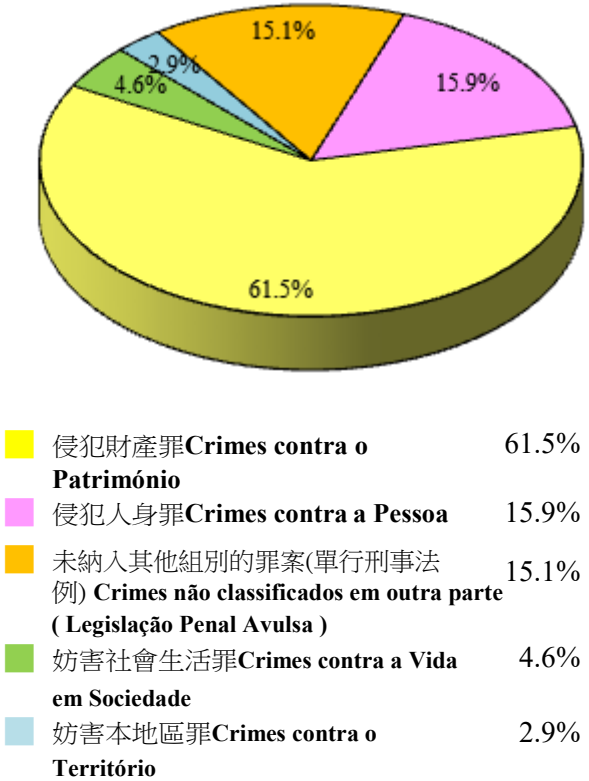

2. 暴力犯罪 Criminalidade violenta

	2025年1-9月 Jan-Set de 2025	2024年1-9月 Jan-Set de 2024	變化 Variação
暴力犯罪 Criminalidade violenta	187	210	↓ 23 / 11.0%
對兒童的性侵犯 Abuso sexual de criança	28	15	↑ 13 / 86.7%
販賣及出售毒品 Tráfico e venda de drogas	48	35	↑ 13 / 37.1%
殺人 Homicídio	2	1	↑ 1 / 100.0%
強姦 Violação	24	40	↓ 16 / 40.0%
剝奪他人行動自由罪 Sequestro	28	42	↓ 14 / 33.3%
縱火 Fogo posto	21	28	↓ 7 / 25.0%
嚴重脅迫 Coacção grave	0	4	↓ 4 / 100.0%
嚴重傷害身體完整性 Ofensa grave à integridade física	2	5	↓ 3 / 60.0%
搶劫 Roubo	32	34	↓ 2 / 5.9%
其他侵害身體完整性罪 Outros crimes contra a integridade física	0	2	↓ 2 / 100.0%
其他侵犯生命罪 Outros crimes contra a vida	2	3	↓ 1 / 33.3%
其他特別危險行為 Outras condutas especialmente perigosas	0	1	↓ 1 / 100.0%

3. 侵犯人身罪 Crimes contra a pessoa

侵犯人身罪 Crimes contra a Pessoa

2025年1-9月 Jan-Set de 2025	2024年1-9月 Jan-Set de 2024	變化 Variação
1833	1727	↑ 106 / 6.1%

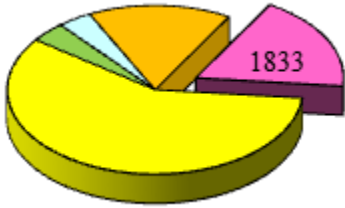

	2025年1-9月 Jan-Set de 2025	2024年1-9月 Jan-Set de 2024	變化 Variação
普通傷害身體完整性 Ofensa simples à integridade física	883	836	↑47 / 5.6%
侮辱 Injúria	103	83	↑20 / 24.1%
對兒童的性侵犯 Abuso sexual de criança	28	15	↑13 / 86.7%
恐嚇 Ameaça	121	116	↑5 / 4.3%
姦淫未成年人 Estupro	6	4	↑2 / 50.0%
殺人 Homicídio	2	1	↑1 / 100.0%
強姦 Violação	24	40	↓16 / 40.0%
剝奪他人行動自由罪 Sequestro	28	42	↓14 / 33.3%
嚴重傷害身體完整性 Ofensa grave à integridade física	2	5	↓3 / 60.0%

4. 侵犯財產罪 Crimes contra o Património

侵犯財產罪
Crimes contra o Património

2025年1-9月 Jan-Set de 2025	2024年1-9月 Jan-Set de 2024	變化 Variação
5884	6657	↓ 773 / 11.6%

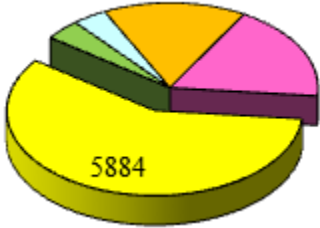

	2025年1-9月 Jan-Set de 2025	2024年1-9月 Jan-Set de 2024	變化 Variação
毀損 Dano	847	820	↑27 / 3.3%
盜用重型/輕型電單車 Furto de uso de moto/ciclomotor	29	17	↑12 / 70.6%
詐騙 Burla	1651	2160	↓509 / 23.6%
不正當據為己有 Apropriação ilegítima	1389	1538	↓149 / 9.7%
盜竊 (總數) Furto (Total)	1386	1502	↓116 / 7.7%
暴利 Usura	162	206	↓44 / 21.4%
爆竊寓所 Furto por arrombamento em residência	26	57	↓31 / 54.4%
被扒手盜竊 Furto por carteirista	304	314	↓10 / 3.2%
勒索 Extorsão	105	113	↓8 / 7.1%
搶劫 (總數) Roubo (Total)	32	34	↓2 / 5.9%

5. 妨害社會生活罪 Crimes contra a Vida em Sociedade

妨害社會生活罪
Crimes contra a Vida em Sociedade

2025年1-9月 Jan-Set de 2025	2024年1-9月 Jan-Set de 2024	變化 Variação
391	501	↓ 110 / 22.0%

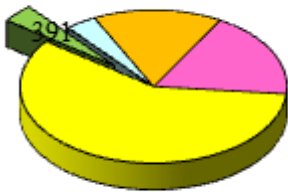

	2025年1-9月 Jan-Set de 2025	2024年1-9月 Jan-Set de 2024	變化 Variação
偽造文件 Falsificação de documento	225	225	0 / 0.0%
將假貨幣轉手 Passagem de moeda falsa	101	144	↓ 43 / 29.9%
行使他人證件 Uso de documento de identificação alheio	15	24	↓ 9 / 37.5%
縱火 Fogo posto	21	28	↓ 7 / 25.0%

6. 妨害本地區罪 Crimes contra o Território

妨害本地區罪
Crimes contra o Território

2025年1-9月 Jan-Set de 2025	2024年1-9月 Jan-Set de 2024	變化 Variação
380	309	↑ 71 / 23.0%

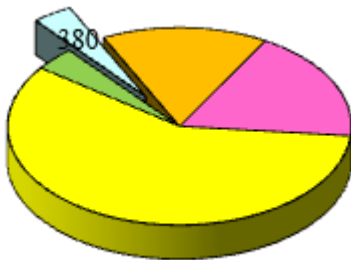

	2025年1-9月 Jan-Set de 2025	2024年1-9月 Jan-Set de 2024	變化 Variação
違令 Desobediência	172	123	↑ 49 / 39.8%
作虛假聲明 Falsa declaração	116	95	↑ 21 / 22.1%

7. 未納入其他組別的罪案（單行刑事法例）
Crimes não classificados em outra parte (Legislação Penal Avulsa)

未納入其他組別的罪案(單行刑事法例)
Crimes não classificados em outra parte (Legislação Penal Avulsa)

2025年1-9月 Jan-Set de 2025	2024年1-9月 Jan-Set de 2024	變化 Variação
1570	1637	↓ 67 / 4.1%

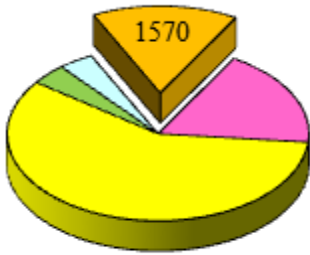

	2025年1-9月 Jan-Set de 2025	2024年1-9月 Jan-Set de 2024	變化 Variação
不法賭博 Jogo ilícito	434	40	↑ 394 / 985.0%
販賣及出售毒品 Tráfico e venda de drogas	48	35	↑ 13 / 37.1%
虛偽結婚、收養或訂立勞動合同 Simulação de casamento, adoção ou contrato de trabalho	91	81	↑ 10 / 12.3%
吸食麻醉品 Consumo de estupefacientes	19	11	↑ 8 / 72.7%
電腦犯罪 Criminalidade informática	369	770	↓ 401 / 52.1%
引誘、協助、收留及僱用非法入境/非法逗留人士 Aliciamento, auxílio, acolhimento e emprego de imigrantes ilegais	307	321	↓ 14 / 4.4%

8. 送交檢察院的人士 Indivíduos conduzidos ao Ministério Público

2025年1-9月 /Jan-Set de 2025 2024年1-9月 /Jan-Set de 2024

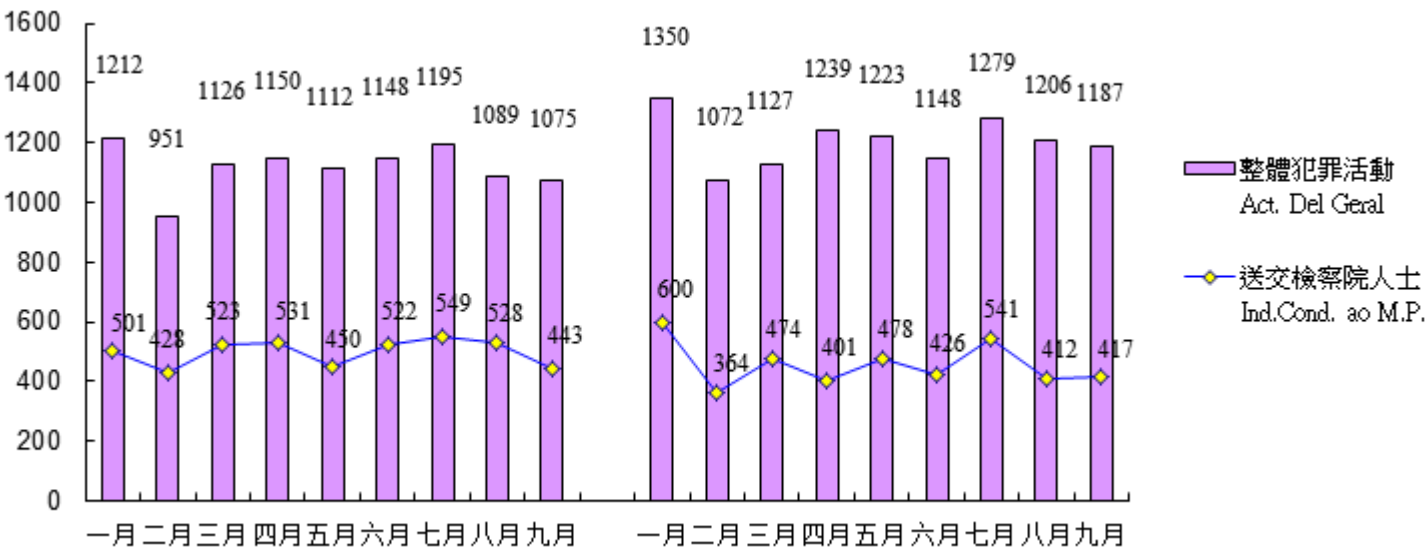

	2025年1-9月 Jan-Set de 2025	2024年1-9月 Jan-Set de 2024	變化 Variação
送交檢察院的人士 Indivíduos conduzidos ao Ministério Público	4475	4113	↑ 362 / 8.8%

9.青少年犯罪 Delinquência juvenil

	2025年1-9月 Jan-Set de 2025	2024年1-9月 Jan-Set de 2024	變化 Variação
已移交檢察院的案件 Casos remetidos ao Ministério Público	10	8	↑ 2 / 25.0%
未移交檢察院的案件 Casos não remetidos ao Ministério Público	88	83	↑ 5 / 6.0%
總數 Total	98	91 a)	↑ 7 / 7.7%

備註：a) 數據調整。
Obs: a) Ajustamento de dados.

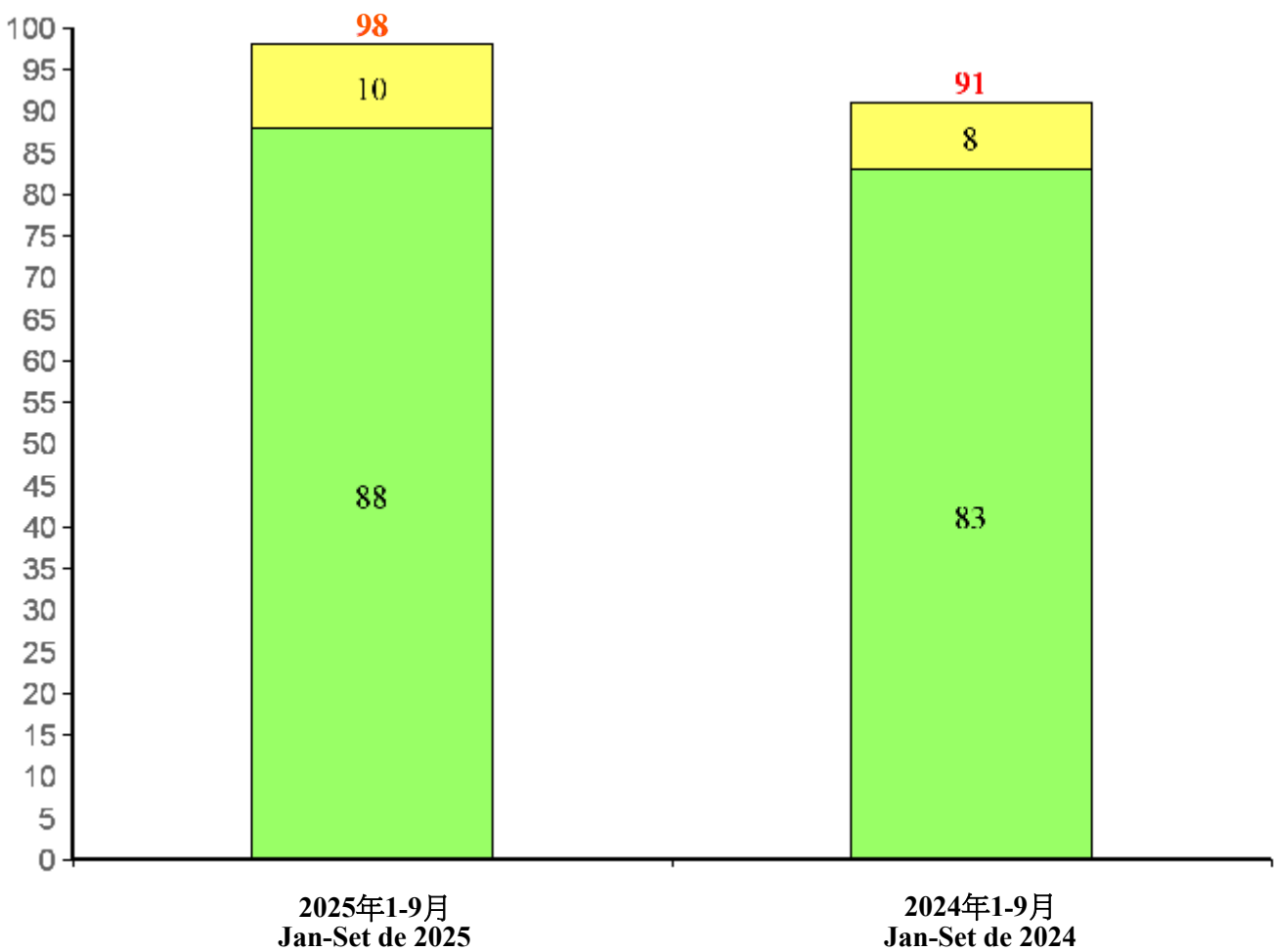

涉及之青年人之性別 Sexo dos jovens envolvidos

	2025年1-9月 Jan-Set de 2025	2024年1-9月 Jan-Set de 2024	變化 Variação
男性 Masculino	111	102	↑ 9 / 8.8%
女性 Feminino	39	31	↑ 8 / 25.8%
總數 Total	150	133	↑ 17 / 12.8%

10. 非法入境者及逾期逗留人士 Imigrante ilegal e excesso de permanência

非法入境者 Imigrante ilegal	2025年1至9月 Jan a Set de 2025	2024年1至9月 Jan a Set de 2024	變化 Variação
中國內地非法入境者 Imigrante ilegal do Interior da China	60	176	↓ 116 / 65.9%
其他國籍/地區之非法入境者 Imigrante ilegal de outra nacionalidade / região	4	15	↓ 11 / 73.3%
總數 Total	64	191	↓ 127 / 66.5%

逾期逗留人士 Excesso de permanência	2025年1至9月 Jan a Set de 2025	2024年1至9月 Jan a Set de 2024	變化 Variação
中國內地逾期逗留人 Indivíduo c/excesso de permanência do Interior da China	10413	10422	↓ 9 / 0.1%
- 個人遊簽註 Visto individual	1858	2250	↓ 392 / 17.4%
- 其他證件/簽註 Outro doc / visto	8555	8172	↑ 383 / 4.7%
其他國籍/地區之逾期逗留人士 Indivíduo c/ excesso de permanência de outra nacionalidade / região	449	466	↓ 17 / 3.6%
總數 Total	10862	10888	↓ 26 / 0.2%

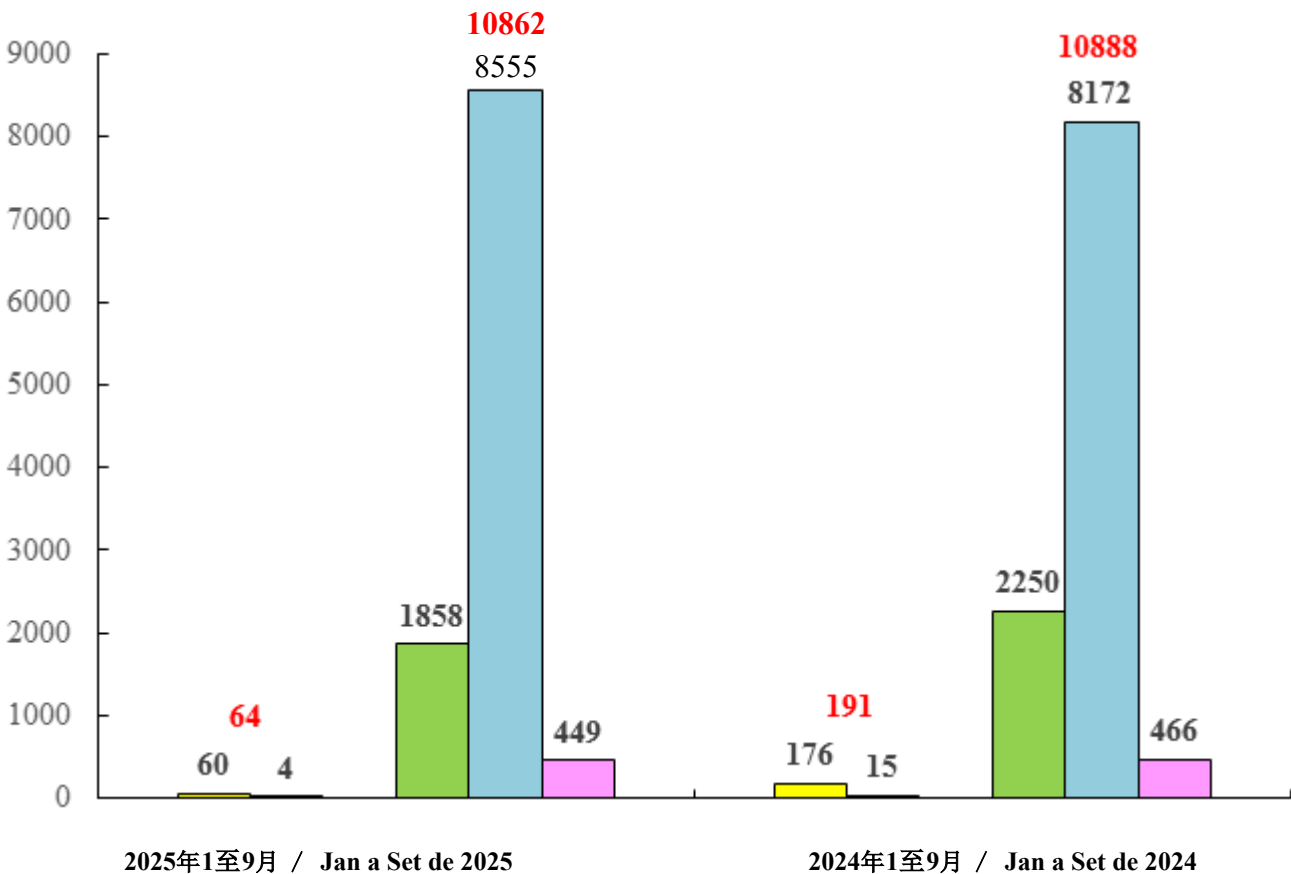

ÍNDICE

1. Balanço da criminalidade de Janeiro a Setembro do ano 2025	P.1-2
• (Anexo)	P.3-5
2. Alguns crimes em destaque e as respectivas estatísticas	
• Homicídio	P.6-7
• Fogo posto	P.8
• Roubo	P.8
• Furto	P.9
• Burla	P.10
• Extorsão	P.11
• Desobediência	P.11
• Emprego ilegal	P.12
• Passagem de moeda falsa	P.13
• Tráfico e consumo de droga	P.14
• Condução sob influência de substâncias psicotrópicas e condução em estado de embriaguez	P.15
• Criminalidade informática	P.16
• Delinquência juvenil	P.17-18
• Irregularidades praticadas pelos taxistas e o exercício de serviços de transporte sem autorização	P.19
3. Crimes cometidos por não residentes durante a permanência em Macau	P.20
4. Situação de residentes do Interior da China durante a permanência em Macau	
• Situação de movimento de residentes do Interior da China nas fronteiras e de indivíduos com excesso de permanência	P.21
• Situação de infracção penal cometida por residentes do Interior da China durante a permanência em Macau	P.21-22
• Situação de outras infracções não penais cometidas por residentes do Interior da China durante a permanência em Macau	P.22
• Situação de residentes do Interior da China vítimas de crimes durante a permanência em Macau	P.22
• (Anexo)	P.23-27
5. Crimes cometidos por residentes de Hong Kong durante a permanência em Macau	P.28
6. Outros dados	
• Indivíduo com excesso de permanência	P.29
• Movimento de entrada / saída do Centro de Detenção	P.30

1. 總結 2025年1至9月之罪案情況
Balanço da criminalidade de
Janeiro a Setembro do ano 2025

BALANÇO DA CRIMINALIDADE DE JANEIRO A SETEMBRO DO ANO 2025

1. **Actividade Delituosa Geral de Janeiro a Setembro do ano 2025.**

Foram registadas pelas polícias **10058** ocorrências de delitos o que traduz uma redução de 773 casos(-7,1%) em relação ao período homólogo do ano 2024 . (**10058** vs **10831**)

As variações verificadas foram as seguintes :

CRIME CONTRA A PESSOA : 1833 vs 1727/2024 (aumento de 106 casos , +6,1%);

CRIME CONTRA O PATRIMÓNIO : 5884 vs 6657/2024 (redução de 773 casos , -11,6%);

CRIME CONTRA A VIDA EM SOCIEDADE : 391 vs 501/2024 (redução de 110 casos , -22,0%);

CRIME CONTRA O TERRITÓRIO : 380 vs 309/2024 (aumento de 71 casos , +23,0%);

CRIME NÃO CLAS. EM OUTROS GRUPOS : 1570 vs 1637/2024 (redução de 67 casos , -4,1%);
(LEGISLAÇÃO PENAL AVULSA)

2. **Criminalidade Violenta** : Foram registadas de Janeiro a Setembro do ano 2025 , **187** ocorrências de delitos violentos quando comparado com o período homólogo do ano 2024 (**187** vs **210**) o que traduz uma redução de 23 casos(-11,0%) . De salientar as variações constatadas nos seguintes crimes violentos :

- **Homicídio** : 2 vs 1/2024 (aumento de 1 caso , +100,0%) ;
- **Roubo** : 32 vs 34/2024 (redução de 2 casos , -5,9%) ;
- **Incêndios, explosões e outras condutas especialmente perigosas** : 21 vs 29/2024 (redução de 8 casos , -27,6%) ;
- **Tráfico e venda de drogas** : 48 vs 35/2024 (aumento de 13 casos , +37,1%)

3. **Grupo de crimes contra a pessoa** : Foram registadas durante o período em apreço **1833** ocorrências de delitos enquanto que em igual período do ano anterior foram **1727** delitos (aumento de 106 casos , +6,1%).

As variações numéricas em destaque entre os dois períodos foram :

- **Ofensa Simples à Integridade Física** : 883 vs 836/2024 (aumento de 47 casos , +5,6%) ;
- **Ofensa Grave à Integridade Física** : 2 vs 5/2024 (redução de 3 casos , -60,0%) ;
- **Rapto** : 0 vs 0/2024 (sem variação) ;
- **Sequestro** : 28 vs 42/2024 (redução de 14 casos , -33,3%) ;
- **Violação** : 24 vs 40/2024 (redução de 16 casos , -40,0%) ;
- **Abuso Sexual de Criança** : 28 vs 15/2024 (aumento de 13 casos , +86,7%) ;
- **Ameaça** : 121 vs 116/2024 (aumento de 5 casos , +4,3%) .

4. **Grupo de crimes contra o Património**:Foram registadas no total **5884** ocorrências de delitos enquanto que em igual período de 2024 registaram-se **6657** casos (redução de 773 casos , -11,6%).

As variações numéricas em destaque foram :

- **Roubo** : 32 vs 34/2024 (redução de 2 casos , -5,9%) ;
- **Furto** : 1386 vs 1502/2024 (redução de 116 casos , -7,7%) ;
 - Furto por carteirista: 304 vs 314/2024 (redução de 10 casos , -3,2%) ;
 - Furto por arrombamento em residência: 26 vs 57/2024 (redução de 31 casos , -54,4%) ;
 - Furto por arrombamento em estabelecimento comercial: 21 vs 18/2024 (aumento de 3 casos , +16,7%) ;
- **Extorsão** : 105 vs 113/2024 (redução de 8 casos , -7,1%) ;
- **Usura** : 162 vs 206/2024 (redução de 44 casos , -21,4%) ;
- **Cheque sem provisão** : 33 vs 30/2024 (aumento de 3 casos , +10,0%) ;
- **Dano** : 847 vs 820/2024 (aumento de 27 casos , +3,3%) ;
- **Burla** : 1651 vs 2160/2024 (redução de 509 casos , -23,6%) ;
- **Apropriação ilegítima** : 1389 vs 1538 /2024 (redução de 149 casos , -9,7%);

5. **Grupo de crimes contra a Vida em Sociedade** : Foram registados , no período em apreço , **391** delitos enquanto que em igual período do ano transacto registaram-se **501** casos (redução de 110 casos , -22,0%). As variações numéricas em destaque foram :
- **Falsificação de documento** : 225 vs 225/2024 (sem variação) ;
 - **Uso de documento de identificação alheio** : 15 vs 24/2024 (redução de 9 casos , -37,5%) ;
 - **Fogo Posto** : 21 vs 28/2024 (redução de 7 casos , -25,0%) ;
 - **Passagem de moeda falsa** : 101 vs 144/2024 (redução de 43 casos , -29,9%) ;
6. **Grupo de crimes contra o Território** : Foram registados **380** delitos enquanto que em igual período do ano 2024 foram **309** casos (aumento de 71 casos, +23,0%). As variações em destaque foram :
- **Desobediência** : 172 vs 123/2024 (aumento de 49 casos , +39,8%) ;
 - **Falsa Declaração** : 116 vs 95/2024 (aumento de 21 casos , +22,1%) ;
7. **Grupo de crimes não classificados em outra parte (legislação penal avulsa)** : Foram registados durante o ano em apreço , **1570** delitos deste grupo enquanto que em igual período do ano 2024 foram registados **1637** casos (redução de 67 casos / -4,1%). As variações em destaque foram :
- **Aliciamento, auxílio, acolhimento e emprego de imigrantes ilegais** : 307 vs 321/2024 (redução de 14 casos , -4,4%) ;
 - **Simulação de casamento, adopção ou contrato de trabalho** : 91 vs 81/2024 (aumento de 10 casos , +12,3%) ;
 - **Tráfico e venda de drogas** : 48 vs 35/2024 (aumento de 13 casos , +37,1%) ;
 - **Consumo de drogas** : 19 vs 11/2024 (aumento de 8 casos , +72,7%) ;
 - **Criminalidade informática** : 369 vs 770/2024 (redução de 401 casos , -52,1%) ;
 - **Jogo ilícito** : 434 vs 40/2024 (aumento de 394 casos , +985,0%) ;
8. **Indivíduos conduzidos ao Ministério Público** : As polícias nas acções de serviço policial urbano e nas acções de investigação detiveram e enviaram ao Ministério Público **4475** indivíduos por cometimento de crimes punidos com pena de prisão enquanto que em igual período de 2024 foram enviados **4113** indivíduos (aumento de 362 indivíduos , +8,8%).
9. **Delinquência Juvenil** : Foram registados **98** delitos enquanto que em igual período do ano 2024 foram registados **91*** casos (aumento de 7 casos , +7,7%). Nestes delitos estavam envolvidos **150** jovens e no ano 2024 estavam envolvidos **133** jovens (aumento de 17 pessoas, +12,8%).
10. **Imigração ilegal** : No âmbito do combate à imigração clandestina na RAEM , as forças e serviços de segurança continuaram as acções de fiscalização da permanência dos ilegais, junto dos postos fronteiriços, dos limites marítimos e da vila, em situação de clandestinidade distribuídas pelas diferentes modalidades : **Imigrante ilegal** : foram registados **64** imigrantes ilegais enquanto que no ano 2024 registaram-se **191** imigrantes ilegais (redução de 127 imigrantes ilegais, -66,5%).
- **Imigrante ilegal do Interior da China** : 60 pessoas vs 176 pessoas/2024 (-116 pessoas , -65,9%)
 - **Imigrante ilegal de outra nacionalidade / região** : 4 pessoas vs 15 pessoas/2024 (-11 pessoas , -73,3%)
- Indivíduo com excesso de permanência** : foram registados **10862** indivíduos com excesso permanência enquanto que no ano 2024 registaram-se **10888** indivíduos (redução de 26 indivíduos , -0,2%)
- **Indivíduo com excesso de permanência do Interior da China** : 10413 pessoas vs 10422 pessoas/2024 (-9 pessoas, -0,1%)
 - visto individual : 1858 pessoas vs 2250 pessoas/2024 (-392 pessoas , -17,4%)
 - outro doc/ visto : 8555 pessoas vs 8172 pessoas/2024 (+383 pessoas , +4,7%)
 - **Indivíduo com excesso de permanência de outra nacionalidade / região** : 449 pessoas vs 466 pessoas/2024 (-17 pessoas, -3,6%)

Obs: *) Ajustamento de dados.

總結 2025 年 1月至9月之罪案及其與 2024 年同期之比較

Balanço da criminalidade de Janeiro a Setembro de 2025 e sua comparação com o período homólogo de 2024

2025

01月02月03月04月05月06月07月08月09月10月11月12月

JanFevMarAbrMaiJunJulAgoSetOutNovDez

20252024

(01-09月)(01-09月)

變化

百份比

(Jan-Set)(Jan-Set)

Variação

%

整體犯罪活動 Act. delituosa geral	1212	951	1126	1150	1112	1148	1195	1089	1075	10058	10831	-773	-7.1
I 侵犯人身罪 Crimes contra a pessoa	203	168	194	210	221	220	230	195	192	1833	1727	+106	+6.1
殺人(案件) Homicídio (caso)	0	0	0	0	0	1	0	1	0	2	1	+1	+100.0
普通傷害身體完整性 Ofensa simples à integridade física	103	86	104	104	103	94	113	91	85	883	836	+47	+5.6
嚴重傷害身體完整性 Ofensa grave à integridade física	0	0	1	0	1	0	0	0	0	2	5	-3	-60.0
剝奪他人行動自由罪 Sequestro	1	2	5	3	3	5	4	1	4	28	42	-14	-33.3
綁架 Rapto	0	0	0	0	0	0	0	0	0	0	0	0	--
強姦 Violação	5	2	3	5	1	1	2	2	3	24	40	-16	-40.0
對兒童的性侵犯 Abuso sexual de criança	0	1	4	6	3	5	3	1	5	28	15	+13	+86.7
姦淫未成年人 Estupro	1	1	0	1	1	1	1	0	0	6	4	+2	+50.0
恐嚇 Ameaça	12	14	8	9	15	21	13	17	12	121	116	+5	+4.3
侮辱 Injúria	16	9	10	15	4	9	15	14	11	103	83	+20	+24.1
其他 Outros	65	53	59	67	90	83	79	68	72	636	585	+51	+8.7

總結 2025 年 1月至9月之罪案及其與 2024年同期之比較

Balanço da criminalidade de Janeiro a Setembro de 2025 e sua comparação com o período homólogo de 2024

2025

01月 02月 03月 04月 05月 06月 07月 08月 09月 10月 11月 12月

Jan Feb Mar Abr Mai Jun Jul Ago Set Out Nov Dez

2025
(01-09月)

2024
(01-09月)

變化
Variação

百分比
%

II 侵犯財產罪 Crimes contra o Património	717	550	682	680	612	682	694	625	642		5884	6657	-773	-11.6
盜竊 (總數) Furto (Total)	181	149	178	132	154	146	152	144	150		1386	1502	-116	-7.7
車輛內盜竊 Furto em viatura	6	1	5	2	2	3	2	3	4		28	75	-47	-62.7
盜用重型/輕型電單車 Furto de uso de moto/ciclomotor	1	5	2	3	4	4	2	6	2		29	17	+12	+70.6
盜用車輛 Furto de uso de viatura	1	0	0	0	0	0	0	0	0		1	9	-8	-88.9
被扒手盜竊 Furto por carteirista	46	25	30	26	41	33	32	34	37		304	314	-10	-3.2
爆竊寓所 Furto por arrombamento em residência	5	1	6	5	4	3	1	1	0		26	57	-31	-54.4
爆竊商業場所 Furto por arrombamento em estabelecimento comercial	3	0	2	5	1	2	2	2	4		21	18	+3	+16.7
其他盜竊 Outros furtos	119	117	133	91	102	101	113	98	103		977	1012	-35	-3.5
搶劫 (總數) Roubo (Total)	5	2	3	2	4	2	6	3	5		32	34	-2	-5.9
寓所內搶劫 Roubo em residência	0	0	2	0	0	0	0	0	1		3	2	+1	+50.0
在街道或公共道路搶劫 Roubo em via ou caminho público	1	0	0	1	0	1	2	0	2		7	7	0	0.0
其他搶劫 Outros roubos	4	2	1	1	4	1	4	3	2		22	25	-3	-12.0
勒索 Extorsão	16	8	9	17	9	15	11	10	10		105	113	-8	-7.1
暴利 Usura	16	16	21	20	14	19	21	19	16		162	206	-44	-21.4
毀損 Dano	87	62	83	103	86	94	126	97	109		847	820	+27	+3.3
不正當據為己有 Apropriação ilegítima	168	140	149	152	172	159	155	149	145		1389	1538	-149	-9.7
詐騙 Burla	217	131	207	212	154	207	182	176	165		1651	2160	-509	-23.6
空頭支票 Cheque sem provisão	3	5	2	6	1	6	6	1	3		33	30	+3	+10.0
其他 Outros	24	37	30	36	18	34	35	26	39		279	254	+25	+9.8
III 妨害社會生活罪 Crimes contra a Vida em Sociedade	38	46	57	46	45	44	39	26	50		391	501	-110	-22.0
縱火 Fogo posto	4	2	4	4	1	2	1	1	2		21	28	-7	-25.0
偽造文件 Falsificação de documento	23	21	32	19	27	25	28	13	37		225	225	0	0.0
行使他人證件 Uso de documento de identificação alheio	1	2	3	4	2	2	0	1	0		15	24	-9	-37.5
將假貨幣轉手 Passagem de moeda falsa	8	13	16	15	13	9	9	9	9		101	144	-43	-29.9
其他 Outros	2	8	2	4	2	6	1	2	2		29	80	-51	-63.8

總結 2025 年 1月至9月之罪案及其與 2024年同期之比較

Balanço da criminalidade de Janeiro a Setembro de 2025 e sua comparação com o período homólogo de 2024

2025

01月 02月 03月 04月 05月 06月 07月 08月 09月 10月 11月 12月

2025
(01-09月)

2024
(01-09月)

變化

百份比

Jan Feb Mar Abr Mai Jun Jul Ago Set Out Nov Dez (Jan-Set) (Jan-Set) Variação %

IV 妨害本地區罪 Crimes contra o Território	40	23	36	51	64	39	41	40	46				380	309	+71	+23.0
違令 Desobediência	17	8	14	19	34	12	21	25	22				172	123	+49	+39.8
作虛假聲明 Falsa declaração	11	9	14	18	16	19	10	8	11				116	95	+21	+22.1
其他 Outros	12	6	8	14	14	8	10	7	13				92	91	+1	+1.1
V 未納入其他組別的罪案 (單行刑事法例) Crimes não classifi. em outra parte (Legislação Penal Avulsa)	214	164	157	163	170	163	191	203	145				1570	1637	-67	-4.1
引誘、協助、收留及僱用非法入境/非法 逗留人士 Aliciamento, auxílio, acolhimento e emprego de imigrantes ilegais	26	35	24	20	32	39	43	59	29				307	321	-14	-4.4
虛偽結婚、收養或訂立勞動合同 Simulação de casamento, adoção ou contrato de trabalho	7	9	5	13	14	12	10	10	11				91	81	+10	+12.3
不法賭博 Jogo ilícito	59	51	51	41	43	40	42	71	36				434	40	+394	+985.0
販賣及出售毒品 Tráfico e venda de drogas	3	5	4	4	6	8	5	8	5				48	35	+13	+37.1
吸食麻醉品 Consumo de estupefacientes	1	4	3	2	0	2	2	1	4				19	11	+8	+72.7
醉酒或藥後駕駛 Condução em estado de embriaguez/ Sob inf. de estup. ou subs. psic.	9	2	9	9	8	7	10	6	9				69	88	-19	-21.6
醉酒駕駛 Condução em estado de embriaguez	8	2	9	9	8	6	10	6	9				67	86	-19	-22.1
受麻醉品或精神科物質影響下駕駛 Sob influência de estup. ou subs. psic.	1	0	0	0	0	1	0	0	0				2	2	0	0.0
電腦犯罪 Criminalidade informática	79	43	38	44	41	29	44	23	28				369	770	-401	-52.1
其他 Outros	30	15	23	30	26	26	35	25	23				233	291	-58	-19.9
暴力犯罪 Criminalidade violenta	18	14	24	24	19	25	22	17	24				187	210	-23	-11.0
青少年犯罪 Delinquência Juvenil	9	11	12	16	15	18	8	5	4				98	91 a)	+7	+7.7
移交檢察院的案件 Casos remetidos ao Ministério Público	2	1	2	2	0	1	2	0	0				10	8	+2	+25.0
未移交檢察院的案件 Casos não remetidos ao Ministério Público	7	10	10	14	15	17	6	5	4				88	83	+5	+6.0
涉及的青年人之性別 Sexo dos jovens envolvidos	24	17	13	17	24	27	13	9	6				150	133	+17	+12.8
男性 Masculino	16	11	12	15	19	21	7	7	3				111	102	+9	+8.8
女性 Feminino	8	6	1	2	5	6	6	2	3				39	31	+8	+25.8
送交檢察院的人士 Indivíduos env. ao Ministério Público	501	428	523	531	450	522	549	528	443				4475	4113	+362	+8.8

備註：a) 數據調整。
Obs: a) Ajustamento de dados.

2. 個別案件的簡要情況及其他相關數據

**Alguns crimes em destaque e as
respectivas estatísticas**

- **Homicídio : 2 caso(s) no total de Janeiro a Setembro de 2025 vs 1 caso(s) do período homólogo de 2024 (+1 caso(s) / +100,0%)**

- 13 de Junho A Polícia Judiciária (PJ) foi notificada pelo Corpo de Polícia de Segurança Pública sobre um caso de homicídio ocorrido num apartamento de um edifício na zona da Praia Grande. No local do crime, encontrava-se uma mulher, idosa, com ferimento de facada no pescoço e foi confirmada morta no hospital; e um idoso (suspeito) também foi hospitalizado devido a ferimentos.
- A PJ enviou de imediato pessoal para o local e activou logo o mecanismo de inspecção de local de crime para crimes graves, de forma a iniciar a recolha de provas. Após investigação, verificou-se que a sala de estar e a cozinha estavam com manchas de sangue espalhadas pelo chão e, no tanque da cozinha, encontravam-se um cutelo, tipo corta osso, e uma tesoura manchados de sangue, suspeitando-se que tenham sido utilizados para prática de crime. Após a investigação apurou-se que a vítima e o suspeito eram casados e que, ao longo de tempo, tinham discussões por questões fúteis da vida quotidiana. Por volta das 16h00 do dia 13 de Junho, o casal confrontou-se novamente na cozinha, tendo o homem atacado a vítima, com cutelo da cozinha, repetidamente até ela cair no chão. Por volta das 16h40 do mesmo dia, a filha do casal chegou a casa e encontrou seus pais deitados na sala de estar, numa zona perto da cozinha, manchados com muito sangue, e foi imediatamente chamar a polícia.
- O médico confirmou que a vítima estava sem vida antes da chegada ao hospital, encontrou ferimentos de cutelo em todo o corpo, sendo o ferimento fatal no pescoço. O suspeito sofreu ferimentos ligeiros no corpo.
- Do resultado da investigação, há fortes indícios de que o suspeito agrediu a sua esposa com arma branca, que lhe causou morte. O detido foi encaminhado ao Ministério Público acusado de homicídio qualificado.
- Vítima: sexo feminino, 71 anos, residente de Macau.
- Arguido: sexo masculino, 74 anos, residente de Macau.

- 18 de Agosto A Polícia Judiciária (PJ) foi notificada pelo Corpo de Polícia de Segurança Pública (CPSP) sobre um caso de descoberta, por um residente, de um cadáver masculino (vítima) num apartamento de um edifício na zona norte, tendo o mesmo residente alegado que o seu pai (arguido) se encontrava no apartamento com a porta trancada. A PJ após acorrer ao local do crime, já o pessoal do CPSP e do Corpo de Bombeiros afirmou ter presenciado o arguido a atirar-se da varanda do apartamento, tendo sido declarada morte imediata. O pessoal da PJ activou logo o mecanismo de inspecção no terreno para crimes graves. Não houve indícios de agressão dentro do apartamento. A vítima foi encontrada morta no chão da sala, provavelmente por um longo período de tempo. Na sala foi encontrada uma barra de metal usada para desentupir canos com manchas de sangue. Resultados da inspecção preliminar indicam que o apartamento em causa é o local imediato do crime. Após a autópsia, conclui-se preliminarmente que a morte da vítima terá sido provocada por instrumento contundente, correspondendo com as características do homicídio. O pessoal da PJ efectuou igualmente exame ao arguido que se atirou do prédio, cujas lesões do corpo correspondem a uma queda em altura. Conforme a investigação, a vítima e o arguido são irmãos, o homicídio terá ocorrido por disputas de dinheiro entre ambos que já duravam há vários anos, tendo o arguido acabado por suicidar. Vítima: sexo masculino, 53 anos, residente de Macau. Arguido: sexo masculino, 65 anos, residente de Macau.

• **Fogo Posto : 21 caso(s) vs 28 caso(s) do período homólogo de 2024**
(-7 caso(s) / -25,0%)

	Jan a Set de 2025	Jan a Set de 2024	Varição
TOTAL:	21	28	-7
Em veículos	0	1	-1
- Motas danificadas (motas)	0	7	-7
- Automóveis danificados (automóveis)	0	0	0
- Lojas afectadas (lojas)	0	0	0
No interior da residência	3	1	+2
Na porta, corredor, escadaria de edifício residencial	1	2	-1
Em estabelecimento comercial	0	1	-1
Outros	17	23	-6

• **Roubo : 32 caso(s) vs 34 caso(s) do período homólogo de 2024**
(-2 caso(s) / -5,9%)

	Jan a Set de 2025	Jan a Set de 2024	Varição
TOTAL:	32	34	-2
Em residência	3	2	+1
Em via ou caminho público ou lugar ermo	6	7	-1
Na escadaria, corredor, elevador, silo de edifícios	1	0	+1
Em estabelecimento comercial	0	2	-2
Sobre clientes em estabelecimento comercial	1	3	-2
No interior de casino	2	4	-2
No interior de hotel	13	14	-1
No interior de viatura	0	0	0
Outros roubos	6	2	+4

- **Furto : 1386 caso(s) vs 1502 caso(s) do período homólogo de 2024 (-116 caso(s) / -7,7%)**

	Jan a Set de 2025	Jan a Set de 2024	Variação
TOTAL:	1386	1502	-116
Furto em veículos	28	75	-47
Furto por carteirista	304	314	-10
- Via pública	37	53	-16
- Transporte público	68	104	-36
- Recinto público	63	44	+19
- Casino	136	113	+23
Em residência através de arrombamento, escalamento ou chaves falsas	26	57	-31
Em estabelecimento comercial através de arrombamento, escalamento ou chaves falsas	21	18	+3
Furto de uso de motociclo/ciclomotor	29	17	+12
Furto de uso de automóvel	1	9	-8
Outros furtos	977	1012	-35

• **Burla : 1651 caso(s) vs 2160 caso(s) do período homólogo de 2024
(-509 caso(s) / -23,6%)**

	Jan a Set de 2025	Jan a Set de 2024	Varição
N.o Total	1651	2160	-509
Na via pública	20	70	-50
Esquema "Benção divina"	0	3	-3
Empréstimo de dinheiro	18	57	-39
Outros	2	10	-8
Troca de dinheiro (fora do casino)	136	363	-227
Em estabelecimento	34	34	0
Durante o pagamento	8	9	-1
Burla às casas de penhores através de penhora de objectos falsos	26	25	+1
Outros	0	0	0
Durante o pagamento em táxi	4	10	-6
Compra e venda de imobiliário / renda de casa ou parque de estacionamento	2	0	+2
Aposta com burla no jogo	0	0	0
Burla em casinos	394	255	+139
Troca de dinheiro	240	131	+109
Outros	154	124	+30
Burla a pretexto de apoio na procura de emprego/ pedido de documentação	75	82	-7
Burla telefónica	195	240	-45
Prémio ganho	0	0	0
Adivinha quem sou eu	23	37	-14
Burla através de extorsão	0	0	0
Fazer-se passar por funcionário dos órgãos governamentais	101	182	-81
Mensagem	1	0	+1
Outros	70	21	+49
Burla informática ou burla através da internet	436	721	-285
Namoro online	13	22	-9
Burlas (que envolvem investimentos)	83	66	+17
Armadilha dos serviços pornográficos	23	28	-5
Compras online	105	71	+34
Venda de bilhetes	82	179	-97
Jogo online	0	8	-8
Troca de dinheiro	8	33	-25
Outros	122	314	-192
Outra Burla	355	385	-30

- **Extorsão :105 caso(s) vs 113 caso(s) do período homólogo de 2024 (-8 caso(s) / -7,1%)**

	Jan a Set de 2025	Jan a Set de 2024	Variação
TOTAL:	105	113	-8
Extorsão a pretexto de separação de namoro	1	3	-2
Extorsão a pretexto de proteção	0	0	0
Extorsão com base nos artigos achados/furtados	3	5	-2
Extorsão a pretexto de conversa nua via internet	48	54	-6
Outros	53	51	+2

- **Desobediência :172 caso(s) vs 123 caso(s) do período homólogo de 2024 (+49 caso(s) / +39,8%)**

	Jan a Set de 2025	Jan a Set de 2024	Variação
TOTAL:	172	123	+49
Reentrada ilegal	7	11	-4
Desobediência à ordem de interdição de entrada no casino	109	66	+43
Desobediência à ordem do agente policial	8	6	+2
Desobediência à ordem de interdição de condução	19	16	+3
Recusa de exame de pesquisa de álcool	0	2	-2
Apresentação fora do prazo	13	8	+5
Desobediência à ordem dos agentes de fiscalização do Gabinete para a Prevenção e Controlo do Tabagismo dos Serviços de Saúde	0	0	0
Violação de sentença judicial	1	2	-1
Outros	15	12	+3

• Emprego ilegal : 76 caso(s) / 173 pessoas vs 67 / 117 do período homólogo de 2024 (+9 caso(s) / +13,4% e +56 pessoas / +47,9%)

			Jan a Set de 2025	Jan a Set de 2024	Variação
TOTAL CASOS:			76	67	+9
TOTAL PESSOAS:			173	117	+56
Residentes do Interior da China	Casos		48	36	+12
	- Com detenção do seu empregador e envio ao Ministério Público		25	14	+11
	- Sem detenção do seu empregador a)		23	22	+1
	Pessoas		143	75	+68
Residentes de Taiwan, China	Casos		0	0	0
	- Com detenção do seu empregador e envio ao Ministério Público		0	0	0
	Sem detenção do seu empregador a)		0	0	0
	Pessoas		0	0	0
Residentes de HK	Casos		5	2	+3
	- Com detenção do seu empregador e envio ao Ministério Público		2	0	+2
	- Sem detenção do seu empregador a)		3	2	+1
	Pessoas		5	2	+3
Residentes estrangeiros	Casos		19	27	-8
	- Com detenção empregador		16	26	-10
	- Sem detenção empregador a)		3	1	+2
	Pessoas		25	40	-15
	Origem do trabalhador ilegal	Filipinas	9	9	0
		Indonésia	6	3	+3
		Myanmar	3	7	-4
		Coreia do Sul	3	0	+3
		Vietname	2	6	-4
		Nepal	1	0	+1
		Japão	1	0	+1
		Tailândia	0	11	-11
		Costa do Marfim	0	2	-2
Rússia		0	1	-1	
Mongólia		0	1	-1	
Outro b)	Casos		4	2	+2

Observação: Os dados acima referem-se a casos de trabalhadores ilegais, não incluem os casos de prestação de trabalho para entidade/local diferente do que havia sido autorizado, os de exercício de função diferente da que havia sido autorizada e os de exercício de actividade em proveito próprio.

a) O trabalhador ilegal em causa foi remetido ao Ministério Público para efeitos de declaração para memória futura.

b) Foi constituído caso pela polícia, mas ainda está em investigação.

• Notas/Moeda Falsas: 101 caso(s) vs 144 caso(s) do período homólogo de 2024 (-43 caso(s)/-29,9%)

		Jan a Set de 2025		Jan a Set de 2024		Ano 2024	
Casos		101		144		177	
Moeda	Valor facial	Nota/ Moeda/ Ficha	Valor	Nota/ Moeda/ Ficha	Valor	Nota/ Moeda/ Ficha	Valor
MOP	\$10			4	\$40	6	\$60
	\$50	2	\$100				
	\$100			1	\$100	1	\$100
	\$1.000	1	\$1.000				
Total em MOP:		3	\$1.100	5	\$140	7	\$160
HK Dollar	\$100	8	\$800	10	\$1.000	11	\$1.100
	\$500	34	\$17.000	49	\$24.500	64	\$32.000
	\$1.000	564	\$564.000	696	\$696.000	706	\$706.000
Total em HKD:		606	\$581.800	755	\$721.500	781	\$739.100
RMB	\$20			2	\$40	2	\$40
	\$50	1	\$50	3	\$150	4	\$200
	\$100	40	\$4.000	36	\$3.600	50	\$5.000
Total em RMB:		41	\$4.050	41	\$3.790	56	\$5.240
US Dollar	\$50			5	\$250	5	\$250
	\$100	14	\$1.400	159	\$15.900	160	\$16.000
Total em USD:		14	\$1.400	164	\$16.150	165	\$16.250
Ficha de Casino	\$1.000			409	\$409.000	409	\$409.000
	\$10.000	6	\$60.000				
	\$100.000			1	\$100.000	1	\$100.000
Total em Ficha:		6	\$60.000	410	\$509.000	410	\$509.000
Nota/Moeda/Ficha/Total em MOP		670	677.272,38	1375	1.400.371,00	1419	1.420.996,46

- **Tráfico de estupefacientes: 48 caso(s) vs 35 caso(s) do período homólogo de 2024 (+13 caso(s) / +37,1%)**

		Jan a Set de 2025		Jan a Set de 2024		Variação
N.º total de casos		48		35		+13
N.º de indivíduos envolvidos nos casos de tráfico de estupefacientes		M	F	M	F	
		54	26	42	8	
N.º total de indivíduos		80		50		+30
Região	Macau	17	9	16	4	
	Hong Kong	4	4	4	0	
	Interior da China	3	3	4	1	
	Taiwan, China	0	0	0	0	
	Estrangeiro	30	10	18	3	
N.º de indivíduos envolvidos no consumo de droga nos casos de tráfico de estupefacientes		M	F	M	F	
		32	8	26	20	
N.º total de indivíduos		40		46		-6
Região	Macau	7	2	5	1	
	Hong Kong	0	1	1	0	
	Interior da China	12	5	2	0	
	Taiwan, China	0	0	0	0	
	Estrangeiro	13	0	18	19	

- **Consumo de droga: 19 caso(s) vs 11 caso(s) do período homólogo de 2024 (+8 caso(s) / +72,7%)**

		Jan a Set de 2025		Jan a Set de 2024		Variação
N.º total de casos		19		11		+8
N.º de indivíduos envolvidos no consumo de droga		M	F	M	F	
		17	5	11	0	
N.º total de indivíduos		22		11		+11
Região	Macau	4	1	6	0	
	Hong Kong	2	0	2	0	
	Interior da China	4	0	1	0	
	Taiwan, China	1	1	0	0	
	Estrangeiro	6	3	2	0	

- **Condução sob influência de substâncias psicotrópicas :**
2 caso(s) vs 2 caso(s) do período homólogo de 2024 (0 caso(s) / 0,0%)

		Jan a Set de 2025		Jan a Set de 2024		Variação
N.º total de casos		2		2		0
N.º de indivíduos envolvidos		M	F	M	F	
		2	0	2	0	
N.º total de indivíduos		2		2		0
Região	Macau	1	0	1	0	
	Hong Kong	1	0	1	0	
	Interior da China	0	0	0	0	
	Taiwan, China	0	0	0	0	
	Estrangeiro	0	0	0	0	
N.º de passageiros envolvidos no consumo de droga		M	F	M	F	
		0	0	0	0	
N.º total de indivíduos		0		0		0
Região	Macau	0	0	0	0	
	Hong Kong	0	0	0	0	
	Interior da China	0	0	0	0	
	Taiwan, China	0	0	0	0	
	Estrangeiro	0	0	0	0	

- **Condução em estado de embriaguez (infracção criminal) :**
67 caso(s) vs 86 caso(s) do período homólogo de 2024 (-19 caso(s) / -22,1%)

		Jan a Set de 2025		Jan a Set de 2024		Variação
(Taxa de alcoolemia \geq 1,2 gramas) N.º de casos		67		86		-19
N.º de envolvidos		M	F	M	F	
		57	10	77	9	
N.º total de indivíduos		67		86		-19
Região	Macau	53	10	72	9	
	Hong Kong	0	0	2	0	
	Interior da China	2	0	1	0	
	Taiwan, China	0	0	0	0	
	Estrangeiro	2	0	2	0	

- **Lei de combate à criminalidade informática:**
foram registados no total 369 casos, o que traduz uma redução de 401 casos em relação ao período homólogo do ano passado 770 casos (-52,1%)

	Jan a Set de 2025	Jan a Set de 2024	Variação
N.º total	369	770	-401
Acesso ilegítimo a sistema informático	19	104	-85
- Invasão de contas de softwares de comunicação	5	76	-71
- Outros	14	28	-14
Obtenção, utilização ou disponibilização ilegítima de dados informáticos	2	5	-3
Intercepção ilegítima de dados informáticos	0	0	0
Dano a dados informáticos	2	2	0
Obstrução de sistema informático	0	6	-6
Dispositivos ou dados informáticos destinados à prática de crimes	0	0	0
Utilização de dispositivo informático para simular estação de serviços de telecomunicações móveis a)	0	0	0
- Estações emissoras simuladas	0	0	0
- Outros	0	0	0
Exposição ilegítima de vulnerabilidade grave de segurança informática a)	0	0	0
Falsificação informática	29	65	-36
- Criação de website falso (relacionado com o jogo)	24	57	-33
- Criação de website falso (não relacionado com o jogo)	2	1	+1
- Relacionado com sistema POS	0	0	0
- Outros	3	7	-4
Burla informática	306	581	-275
- Relacionado com cartões UnionPay, cartões de débito	4	2	+2
- Compras online com cartões de crédito	288	509	-221
- Relacionado com sistema POS	0	0	0
- Burla de pontos de bonificação	1	5	-4
- Outros	13	65	-52
Outros	11	7	+4

Observações: a) Aditamento de artigos à Lei n.º 11/2009 (Lei de combate à criminalidade informática) alterada pela Lei n.º 4/2020, que entrou em vigor no dia 1 de Julho de 2020.

• 青少年犯罪 (15歲及以下) /DELINQUÊNCIA JUVENIL (≦ 15 anos de idade)

2025

01月 02月 03月 04月 05月 06月 07月 08月 09月 10月 11月 12月 2025年1-9月 2024年1-9月 變化
Jan Feb Mar Abr Mai Jun Jul Ago Set Out Nov Dez Jan-Set de 2025 Jan-Set de 2024 Variação

案件總數 Total de casos	9	11	12	16	15	18	8	5	4			98	91 a)	+7
- 移交檢察院的案件 Caso levado ao Ministério Público	2	1	2	2	0	1	2	0	0			10	8	+2
- 未移交檢察院的案件 Caso não levado ao Ministério Público	7	10	10	14	15	17	6	5	4			88	83	+5
- 未成年違反者 Infractores menores	24	17	13	17	24	27	13	9	6			150	133	+17
男性 Sexo masculino	16	11	12	15	19	21	7	7	3			111	102	+9
女性 Sexo feminino	8	6	1	2	5	6	6	2	3			39	31	+8
- 未成年受害者 Vítimas menores	5	5	10	8	7	8	3	1	2			49	55 b)	-6
男性 Sexo masculino	2	1	7	3	6	5	2	0	0			26	41	-15
女性 Sexo feminino	3	4	3	5	1	3	1	1	2			23	14	+9
備註 : a) 數據調整：青少年在2024年1至9月期間涉及犯罪，於2024年1至9月之後被警方查獲； b) 數據調整：青少年在2024年1至9月期間涉及有未成年受害者之犯罪，於2024年1至9月之後被警方查獲。 OBS : a) Ajustamento de dados: Jovem envolvido em crime entre Janeiro e Setembro de 2024, tendo sido detido pela polícia após o período compreendido entre Janeiro e Setembro de 2024; b) Ajustamento de dados: Jovem envolvido em crime com vítima menor entre Janeiro e Setembro de 2024, tendo sido detido pela polícia após o período compreendido entre Janeiro e Setembro de 2024.														

• 青少年犯罪 (15 歲及以下) / DELINQUÊNCIA JUVENIL (≅ 15 anos de idade)

2025

01月 02月 03月 04月 05月 06月 07月 08月 09月 10月 11月 12月 2025年1-9月 2024年1-9月 變化
Jan Feb Mar Abr Mai Jun Jul Ago Set Out Nov Dez Jan-Set de 2025 Jan-Set de 2024 Variação

I 侵犯人身罪 Crimes contra a pessoa	6	7	10	11	10	15	5	1	4			69	71	-2
- 普通傷害身體完整性 Ofensa simples à integridade física	4	5	5	5	9	7	3	0	1			39	44	-5
- 嚴重傷害身體完整性 Ofensa grave à integridade física	0	0	0	0	0	0	0	0	0			0	0	0
- 恐嚇 Ameaça	0	0	0	0	0	0	0	0	0			0	0	0
- 強姦 Violação	0	0	0	0	0	0	0	0	0			0	0	0
- 對兒童的性侵犯 Abuso sexual de criança	0	0	1	3	0	1	1	0	1			7	5	+2
- 其他 Outros	2	2	4	3	1	7	1	1	2			23	22	+1
II 侵犯財產罪 Crimes contra o patrimônio	2	4	2	3	4	2	3	3	0			23	17	+6
- 盜竊 Furto	1	4	1	3	4	2	2	3	0			20	6	+14
- 車輛內盜竊 Furto em viatura	0	0	0	0	0	0	0	0	0			0	0	0
- 盜用車輛 Furto de uso de viatura	0	0	0	0	0	0	0	0	0			0	0	0
- 盜用電單車 Furto de uso de moto	0	0	0	0	0	0	0	0	0			0	1	-1
- 搶劫 Roubo	0	0	0	0	0	0	0	0	0			0	1	-1
- 損毀 Dano	1	0	0	0	0	0	0	0	0			1	7	-6
- 詐騙 Burla	0	0	0	0	0	0	1	0	0			1	0	+1
- 勒索 Extorsão	0	0	0	0	0	0	0	0	0			0	2	-2
- 暴利 Usura	0	0	0	0	0	0	0	0	0			0	0	0
- 其他 Outros	0	0	1	0	0	0	0	0	0			1	0	+1
III 妨害社會生活罪 Crimes contra a Vida em Sociedade	1	0	0	1	0	0	0	0	0			2	1	+1
- 偽造文件 Falsificação de documento	0	0	0	0	0	0	0	0	0			0	1	-1
- 行使他人證件 Uso de documento de identificação alheio	0	0	0	0	0	0	0	0	0			0	0	0
- 縱火 Fogo posto	1	0	0	1	0	0	0	0	0			2	0	+2
- 其他 Outros	0	0	0	0	0	0	0	0	0			0	0	0
IV 妨害本地區罪 Crimes contra o Território	0	0	0	1	0	0	0	0	0			1	0	+1
- 違令 Desobediência	0	0	0	0	0	0	0	0	0			0	0	0
- 作虛假聲明 Falsa declaração	0	0	0	0	0	0	0	0	0			0	0	0
- 其他 Outros	0	0	0	1	0	0	0	0	0			1	0	+1
V 未納入其他組別的罪案 (單行刑事法例) Crimes não classifi. em outra parte (Legislação Penal Avulsa)	0	0	0	0	1	1	0	1	0			3	2	+1
- 引誘、協助、收留及僱用非法入境/非法逗留人士 Alic., auxílio, acolhimento e emp. de imig. ilegais	0	0	0	0	0	1	0	0	0			1	0	+1
- 虛偽結婚、收養或訂立勞動合同 Simulação de casamento, adoção ou contrato de trabalho	0	0	0	0	0	0	0	0	0			0	0	0
- 販賣及出售毒品 Tráfico e venda de droga	0	0	0	0	0	0	0	0	0			0	0	0
- 非法吸食麻醉品 Consumo ilícito de estupefacientes	0	0	0	0	0	0	0	0	0			0	0	0
- 其他 Outros	0	0	0	0	1	0	0	1	0			2	2	0
備註 OBS :														

• Irregularidades praticadas pelos taxistas e o exercício de serviços de transporte sem autorização

		Jan a Set de 2025	Jan a Set de 2024	Variação	%
(Combate a) irregularidades praticadas pelos taxistas	Cobrança abusiva de tarifa	40	21	+19	+90,5%
	Recusa de transporte	377	206	+171	+83,0%
	Negociação de tarifa	10	8	+2	+25,0%
	Outras infracções	1630	618	+1012	+163,8%
	Total	2057	853	+1204	+141,1%
Exercício de serviços de transporte sem a devida autorização (Veículo clandestino)	Sem utilidade turística	42	89	-47	-52,8%
	Registo de utilidade turística (Envio à DST)	5	1	+4	+400,0%
	Total	47	90	-43	-47,8%

Irregularidades praticadas pelos taxistas por mês

Ano 2025	Jan	Fev	Mar	Abr	Mai	Jun	Jul	Ago	Set	Out	Nov	Dez	Total
N.º total de casos	231	240	302	232	217	214	226	207	188				2057
Cobrança abusiva de tarifa	6	3	4	6	1	4	6	6	4				40
Recusa de transporte	32	43	54	48	35	45	41	44	35				377
Negociação de tarifa	0	0	1	0	3	0	3	0	3				10
Outras infracções	193	194	243	178	178	165	176	157	146				1630

Ano 2024	Jan	Fev	Mar	Abr	Mai	Jun	Jul	Ago	Set	Out	Nov	Dez	Total
N.º total de casos	85	89	101	123	111	80	76	101	87	70	125	174	1222
Cobrança abusiva de tarifa	2	3	1	2	3	0	1	5	4	1	1	2	25
Recusa de transporte	30	27	27	11	35	19	20	23	14	21	20	27	274
Negociação de tarifa	1	0	3	1	0	1	0	1	1	4	2	0	14
Outras infracções	52	59	70	109	73	60	55	72	68	44	102	145	909

Obs: Os dados incluem os casos relacionados com as acusações da policia e os transferidos pela policia à Direcção dos Serviços para os Assuntos de Tráfego.

3. 非澳門居民在澳門逗留期間違法情況
Crimes cometidos por não residentes
durante a permanência em Macau

非澳門居民在澳門逗留期間違法情況

Crimes cometidos por não residentes durante a sua permanência em Macau

罪案類別 Tipos de crime	2025年 1至9月 Jan-Set de 2025				2024年 1至9月 Jan-Set de 2024				變化 Variação			
	宗數 Caso	人數 N.º de pessoas			宗數 Caso	人數 N.º de pessoas			宗數 Caso	人數 N.º de pessoas		
		男 M	女 F	合計 Total		男 M	女 F	合計 Total		男 M	女 F	合計 Total
盜竊 Furto	339	258	128	386	320	224	138	362	+19	+34	-10	+24
搶劫 Roubo	26	34	3	37	23	22	6	28	+3	+12	-3	+9
普通傷害身體完整性 Ofensa simples à integridade física	221	212	99	311	198	195	77	272	+23	+17	+22	+39
縱火 Fogo posto	1	1	0	1	7	6	1	7	-6	-5	-1	-6
販賣麻醉品 Tráfico de estupefacientes	41	37	17	54	25	26	4	30	+16	+11	+13	+24
非法吸食麻醉品 Consumo ilícito de estupefacientes	13	38	10	48	6	26	19	45	+7	+12	-9	+3
暴利 Usura	185	226	48	274	216	296	33	329	-31	-70	+15	-55
剝奪他人行動自由 Sequestro	42	52	5	57	47	78	9	87	-5	-26	-4	-30
將假貨幣轉手 Passagem de moeda falsa	59	40	23	63	39	29	16	45	+20	+11	+7	+18
詐騙 Burla	562	466	139	605	568	469	162	631	-6	-3	-23	-26
偽造文件 Falsificação de documento	112	78	45	123	130	87	52	139	-18	-9	-7	-16
行使他人證件 Uso de documento de identificação alheio	8	5	5	10	16	16	7	23	-8	-11	-2	-13
作虛假聲明 Falsa declaração	89	52	37	89	73	48	26	74	+16	+4	+11	+15
違令 Desobediência	79	59	23	82	48	30	21	51	+31	+29	+2	+31
引誘、協助、收留及僱用非法入境/ 非法逗留人士 Aliciamento, auxílio, acolhimento e emprego de imigrantes ilegais	216	141	132	273	216	144	126	270	0	-3	+6	+3
其他 Outros	1132	1067	406	1473	779	753	254	1007	+353	+314	+152	+466
總數 Total	3125	2766	1120	3886	2711	2449	951	3400	+414	+317	+169	+486

4. 內地居民在澳門逗留期間違法情況
Situação de residentes do Interior da
China durante a permanência em Macau

Situação de residentes do Interior da China durante a permanência em Macau

Janeiro a Setembro do ano 2025

- **Situação de movimento de residentes do Interior da China nas fronteiras e de indivíduos com excesso de permanência: (Anexo 1)**

No período acima referido, foram registadas **46.638.466** entradas em Macau , incluindo vistantes (**21.569.276**), estudantes do exterior (**2.462.643**), trabalhadores não residentes (**22.351.641**), familiares de trabalhadores não residentes (**13.555**), indivíduos com título especial de permanência (**227.472**) e outros (**13.879**).

Foram registados **11.505.930** visitantes com **Visto Individual**.

Por outro lado, foram registados **10.413** casos de excesso de permanência de residentes do Interior da China, incluindo **1.858** visitantes com Visto Individual e **60** imigrantes ilegais.

- **Situação de infracção penal cometida por residentes do Interior da China durante a permanência em Macau : (Anexo 2)**

Foram registados **3.182** indivíduos envolvidos em **2.570** casos, dos quais **471** turistas com Visto Individual envolvidos em **433** casos, o que representou **4,1/100.000** do total dos turistas com Visto Individual.

Tipo de crimes

Dos **2.570** casos de crimes cometidos por residentes do Interior da China, os mais frequentes foram burla, furto, usura, aliciamento, auxílio, acolhimento, emprego de imigrante ilegal, entre outros. Em relação aos crimes ligados aos documentos e dados de identificação, **86** foram casos de uso ou detenção de documentos falsificados, **6** de uso de documento de identificação alheio, **71** de uso de declaração falsificada e **55** de desobediência de ordem de expulsão para entrar novamente na RAEM.

• Situação de outras infracções não penais cometidas por residentes do Interior da China durante a permanência em Macau : (Anexo 3)

De Janeiro a Setembro do ano 2025, foram registados **505** residentes do Interior da China que cometeram outras infracções não penais na RAEM.

- Troca ilegal de dinheiro: **0** pessoa(s) ;
- Corrector de Jogo: **1** pessoa(s) ;
- Suspeita em actividade de prostituição: **164** pessoa(s);
- Trabalhadores ilegais: **143** pessoa(s);
- Outros: **197** pessoa(s).

• Situação de residentes do Interior da China vítimas de crimes durante a permanência em Macau: (Anexo 4)

No período acima referido, registou-se **2.548** residentes do Interior da China vítimas de crimes na RAEM tais como crimes de burla, furto, usura, ofensa simples à integridade física, entre outros. Os locais de maior incidência criminal são os postos fronteiriços, pontos turísticos e casinos.

(附件 Anexo 1)

2025年與2024年1至9月內地居民出入境之情況

Situação de entradas e saídas de residentes do Interior da China de Janeiro a Setembro dos anos 2025 e 2024

年份 Ano	2025年1至9月 Jan-Set de 2025		2024年1至9月 Jan-Set de 2024		變化 Variação	
身份類別 Tipo de identificação	入境 Entrada	出境 Saída	入境 Entrada	出境 Saída	入境 Entrada	出境 Saída
訪澳旅客 Visitante	21 569 276	21 565 303	18 207 180	18 238 039	+3 362 096	+3 327 264
外地學生 Estudantes do exterior	2 462 643	2 465 289	2 039 723	2 042 778	+422 920	+422 511
外地僱員 Trabalhador não residente	22 351 641	22 355 301	21 803 569	21 805 496	+548 072	+549 805
外地僱員家屬 Familiar de trabalhador não residente	13 555	13 540	16 170	16 124	-2 615	-2 584
特別逗留證 Título especial de permanência	227 472	227 638	198 862	200 609	+28 610	+27 029
其他 Outros	13 879	13 833	37 552	37 448	-23 673	-23 615
總數 TOTAL	46 638 466	46 640 904	42 303 056	42 340 494	+4 335 410	+4 300 410

年份 Ano	2025年1至9月 Jan-Set de 2025		2024年1至9月 Jan-Set de 2024		變化 Variação	
證件類別 Tipo de documento	入境 Entrada	出境 Saída	入境 Entrada	出境 Saída	入境 Entrada	出境 Saída
護照 Passaporte	1 529 928	1 528 866	1 388 377	1 385 496	+141 551	+143 370
通行證 Salvo - Conduto	33 602 608	33 603 849	31 657 216	31 663 262	+1 945 392	+1 940 587
通行證(個人遊) Salvo-Conduto (Visto Individual)	11 505 930	11 508 189	9 257 463	9 291 736	+2 248 467	+2 216 453
總數 TOTAL	46 638 466	46 640 904	42 303 056	42 340 494	+4 335 410	+4 300 410

2025年與2024年1至9月非法入境者及逾期逗留人士之情況

Situação de imigrantes ilegais e indivíduos com excesso de permanência de Janeiro a Setembro dos anos 2025 e 2024

非法概況 Situação ilegal	2025年1至9月 Jan a Set do ano 2025	2024年1至9月 Jan a Set do ano 2024	變化 Variação
1 非法入境者 Imigrante ilegal	60	176	-116
- 男性 Masculino	47	142	-95
- 女性 Feminino	13	34	-21

非法概況 Situação ilegal	2025年1至9月 Jan a Set do ano 2025	2024年1至9月 Jan a Set do ano 2024	變化 Variação
1 逾期逗留超過30天/其他證件 Excesso de permanência superior a 30 dias/Outros doc.	612	576	+36
- 男性 Masculino	466	403	+63
- 女性 Feminino	146	173	-27
2 逾期逗留不超過 30天/其他證件 Excesso de permanência não superior a 30 dias/Outros doc.	7943	7596	+347
--2.1 已繳罰款 Pagamento de multa	6299	6206	+93
- 男性 Masculino	4071	3955	+116
- 女性 Feminino	2228	2251	-23
--2.2 拒絕罰款 Recusa de pagamento de multa	1644	1390	+254
- 男性 Masculino	1157	980	+177
- 女性 Feminino	487	410	+77
3 逾期逗留超過 30天/個人遊 Excesso de permanência superior a 30 dias / Visto individual	103	158	-55
- 男性 Masculino	66	103	-37
- 女性 Feminino	37	55	-18
4 逾期逗留不超過 30天/個人遊 Excesso de permanência não superior a 30 dias / Visto individual	1755	2092	-337
--4.1 已繳罰款 Pagamento de multa	1445	1689	-244
- 男性 Masculino	798	994	-196
- 女性 Feminino	647	695	-48
--4.2 拒絕罰款 Recusa de pagamento de multa	310	403	-93
- 男性 Masculino	176	251	-75
- 女性 Feminino	134	152	-18
逾期逗留總數 Total de Exc. de Perm.	10413	10422	-9

(附件 Anexo 2)

2025年與2024年1至9月內地居民涉及刑事犯罪情況 a)

Situação de infracção penal cometida por residentes do Interior da China de Janeiro a Setembro dos anos 2025 e 2024 a)

年份 Ano	2025年1至9月 Jan a Set do ano 2025						2024年1至9月 Jan a Set do ano 2024						變化 Variação					
罪案種類 Tipos de Crime	其他證件(不包括個人遊簽註) Outros Doc.(não inclui visto individual)		持通行証之“個人遊”簽註人士 Titulares de Salvo-conduto com “visto individual”		總數 Total		其他證件(不包括個人遊簽註) Outros Doc.(não inclui visto individual)		持通行証之“個人遊”簽註人士 Titulares de Salvo-conduto com “visto individual”		總數 Total		其他證件(不包括個人遊簽註) Outros Doc.(não inclui visto individual)		持通行証之“個人遊”簽註人士 Titulares de salvo-conduto com “visto individual”		總數 Total	
	宗數 Caso	人數 Pessoa	宗數 Caso	人數 Pessoa	宗數 Caso	人數 Pessoa	宗數 Caso	人數 Pessoa	宗數 Caso	人數 Pessoa	宗數 Caso	人數 Pessoa	宗數 Caso	人數 Pessoa	宗數 Caso	人數 Pessoa	宗數 Caso	人數 Pessoa
盜竊 Furto	227	259	40	41	267	300	222	254	21	22	243	276	+5	+5	+19	+19	+24	+24
搶劫 Roubo	22	33	0	0	22	33	16	19	2	2	18	21	+6	+14	-2	-2	+4	+12
殺人 Homicídio	0	0	0	0	0	0	1	1	0	0	1	1	-1	-1	0	0	-1	-1
縱火 Fogo posto	0	0	0	0	0	0	6	6	0	0	6	6	-6	-6	0	0	-6	-6
販賣麻醉品 Tráfico de Estupefacientes	9	6	0	0	9	6	4	5	0	0	4	5	+5	+1	0	0	+5	+1
非法吸食麻醉品 Consumo ilícito de estupefacientes	3	21	0	0	3	21	2	3	0	0	2	3	+1	+18	0	0	+1	+18
暴利 Usura	151	237	27	27	178	264	180	291	26	28	206	319	-29	-54	+1	-1	-28	-55
剝奪他人行動自由 Sequestro	35	49	7	8	42	57	38	74	8	11	46	85	-3	-25	-1	-3	-4	-28
綁架 Rapto	0	0	0	0	0	0	0	0	0	0	0	0	0	0	0	0	0	0
詐騙 Burla	412	453	83	89	495	542	410	465	79	83	489	548	+2	-12	+4	+6	+6	-6
偽造文件 Falsificação de documento	73	83	13	12	86	95	88	97	24	22	112	119	-15	-14	-11	-10	-26	-24
行使他人證件 Uso de documento de identificação alheio	4	4	2	3	6	7	9	12	4	7	13	19	-5	-8	-2	-4	-7	-12
作虛假之陳述及聲明 Falsidade de depoimento ou declaração	59	59	12	12	71	71	55	56	9	9	64	65	+4	+3	+3	+3	+7	+6
違令 Desobediência	44	44	11	11	55	55	29	30	3	3	32	33	+15	+14	+8	+8	+23	+22
引誘、協助、收留及僱用非法入境/非法逗留人士 Alic., auxílio, acolhimento e emp. de imig. ilegais	128	166	43	51	171	217	130	164	34	37	164	201	-2	+2	+9	+14	+7	+16
其他 Outros	970	1297	195	217	1165	1514	646	853	113	137	759	990	+324	+444	+82	+80	+406	+524
合計 Total	2137	2711	433	471	2570	3182	1836	2330	323	361	2159	2691	+301	+381	+110	+110	+411	+491

備註: a) 以下數據是內地居民逗留澳門期間涉及刑事犯罪而被澳門警方緝獲之數據資料。

Obs.: a) Os dados reportados correspondem aos casos de captura pela polícia de Macau de residentes do Interior da China que cometeram crimes durante a permanência em Macau.

(附件 Anexo 3)

2025年與2024年1至9月內地居民涉及其它非刑事違例情況

Situação de infracções não penais cometidas por residentes do Interior da China de Janeiro a Setembro dos anos 2025 e 2024

違例種類 (人數) Tipos de Infracções (pessoa)	2025年1至9月 Jan a Set do ano 2025	2024年1至9月 Jan a Set do ano 2024	變化 Variação
非法兌換 Troca ilegal de dinheiro	0	2663	-2663
扒仔 Corrector de Jogo	1	11	-10
懷疑從事賣淫活動 Suspeita em actividade de prostituição	164	188	-24
非法勞工--黑工 Trabalhadores Ilegais	143	75	+68
其他 Outros	197	115	+82
合計 Total	505	3052	-2547

(附件 Anexo 4)

2025年與2024年1至9月內地居民在澳門逗留期間為罪案受害人情況
Situação de residentes do Interior da China vítimas de crimes em Macau de Janeiro a Setembro dos anos 2025 e 2024

年份 Ano	2025年1至9月 Jan a Set do ano 2025					2024年1至9月 Jan a Set do ano 2024					變化 Variação				
罪案類別 Tipos de Crime	其他證件(不包括 個人遊簽註) Outros Doc.(não inclui visto individual)		持通行証之“個人 遊”簽註人士 Titulares de Salvo-conduto com “visto individual”		合計 Total	其他證件(不包括 個人遊簽註) Outros Doc.(não inclui visto individual)		持通行証之“個人 遊”簽註人士 Titulares de Salvo-conduto com “visto individual”		合計 Total	其他證件(不包括 個人遊簽註) Outros Doc.(não inclui visto individual)		持通行証之“個人 遊”簽註人士 Titulares de Salvo-conduto com “visto individual”		合計 Total
	男 M	女 F	男 M	女 F		男 M	女 F	男 M	女 F		男 M	女 F	男 M	女 F	
殺人 Homicídio	0	0	0	0	0	0	0	0	0	0	0	0	0	0	0
普通傷人 Ofensa simples	73	43	11	6	133	51	44	7	9	111	+22	-1	+4	-3	+22
嚴重傷人 Ofensa grave	0	0	0	0	0	0	0	0	0	0	0	0	0	0	0
恐嚇 Ameaça	3	2	1	1	7	4	3	0	0	7	-1	-1	+1	+1	0
剝奪他人行動自由罪 Sequestro	16	7	1	0	24	26	6	3	1	36	-10	+1	-2	-1	-12
綁架 Rapto	0	0	0	0	0	0	0	0	0	0	0	0	0	0	0
強姦 Violação	0	13	0	3	16	0	18	0	3	21	0	-5	0	0	-5
淫媒 Lenocínio	0	16	0	3	19	0	9	0	2	11	0	+7	0	+1	+8
盜竊 Furto	272	163	44	52	531	300	158	41	41	540	-28	+5	+3	+11	-9
搶劫 Roubo	10	8	2	0	20	7	16	0	0	23	+3	-8	+2	0	-3
毀損 Dano	14	2	1	0	17	18	8	1	3	30	-4	-6	0	-3	-13
信用之濫用 Abuso de confiança	32	8	3	5	48	29	16	6	4	55	+3	-8	-3	+1	-7
詐騙 Burla	460	253	85	57	855	539	368	96	100	1103	-79	-115	-11	-43	-248
勒索 Extorsão	13	4	1	0	18	14	5	1	0	20	-1	-1	0	0	-2
暴利 Usura	95	20	14	7	136	123	22	17	4	166	-28	-2	-3	+3	-30
其他 Outros	300	263	52	109	724	267	266	78	110	721	+33	-3	-26	-1	+3
合計 Total	1288	802	215	243	2548	1378	939	250	277	2844a)	-90	-137	-35	-34	-296

備註：a) 數據調整。
Obs: a) Ajustamento de dados.

5. 香港居民在澳門逗留期間違法情況
Crimes cometidos por residentes de Hong Kong durante a permanência em Macau

香港居民在澳門逗留期間違法情況

Crimes cometidos por residentes de Hong Kong durante a permanência em Macau

罪案類別 Tipos de crime	2025年 1至9月 Jan-Set de 2025				2024年 1至9月 Jan-Set de 2024				變化 Variação			
	宗數 Caso	人數 N.º de pessoas			宗數 Caso	人數 N.º de pessoas			宗數 Caso	人數 N.º de pessoas		
		男 M	女 F	合計 Total		男 M	女 F	合計 Total		男 M	女 F	合計 Total
盜竊 Furto	23	19	7	26	18	9	9	18	+5	+10	-2	+8
搶劫 Roubo	0	0	0	0	0	0	0	0	0	0	0	0
普通傷害身體完整性 Ofensa simples à integridade física	21	17	10	27	20	18	4	22	+1	-1	+6	+5
縱火 Fogo Posto	1	1	0	1	0	0	0	0	+1	+1	0	+1
販賣麻醉品 Tráfico de Estupefacientes	8	4	4	8	5	4	0	4	+3	0	+4	+4
非法吸食麻醉品 Consumo ilícito de estupefacientes	1	2	1	3	2	3	0	3	-1	-1	+1	0
暴利 Usura	2	2	0	2	9	6	1	7	-7	-4	-1	-5
剝奪他人行動自由 Sequestro	0	0	0	0	1	1	1	2	-1	-1	-1	-2
將假貨幣轉手 Passagem de moeda falsa	6	6	0	6	2	2	0	2	+4	+4	0	+4
詐騙 Burla	43	23	18	41	51	27	21	48	-8	-4	-3	-7
偽造文件 Falsificação de documento	6	2	3	5	2	1	1	2	+4	+1	+2	+3
行使他人證件 Uso de documento de identificação alheio	0	0	0	0	2	0	3	3	-2	0	-3	-3
作虛假之陳述及聲明 Falsidade de depoimento ou declaração	6	4	2	6	2	2	0	2	+4	+2	+2	+4
違令 Desobediência	9	6	5	11	7	4	3	7	+2	+2	+2	+4
引誘、協助、收留及僱用非法入境/ 非法逗留人士 Aliciamento, auxílio, acolhimento e emprego de imigrantes ilegais	12	8	7	15	10	9	4	13	+2	-1	+3	+2
其他 Outros	84	69	34	103	79	75	23	98	+5	-6	+11	+5
總數 Total	222	163	91	254	210	161	70	231	+12	+2	+21	+23

6. 其他數據

Outros dados

• Indivíduos com excesso de permanência

1. Indivíduos com excesso de permanência

	Jan a Set do ano 2025			Jan a Set do ano 2024			Variação
	M	F	Total	M	F	Total	
Interior da China	6.734	3.679	10.413	6.686	3.736	10.422	-9
- Visto individual	1.040	818	1.858	1.348	902	2.250	-392
- Outro doc / visto	5.694	2.861	8.555	5.338	2.834	8.172	+383
Outra nacionalidade	198	251	449	179	287	466	-17
Total	6.932	3.930	10.862	6.865	4.023	10.888	-26

2. Indivíduos com excesso de permanência (dias de excesso de permanência)

	≅ 30 dias					>30dias	Total
	1-7 dias	8-14 dias	15-21 dias	22-30 dias	Total		
Interior da China	8.545	573	288	292	9.698	715	10.413
- Visto individual	1.571	96	50	38	1.755	103	1.858
- Outro doc / visto	6.974	477	238	254	7.943	612	8.555
Outra nacionalidade	333	31	12	8	384	65	449
Total	8.878	604	300	300	10.082	780	10.862

3. Excesso de permanência não superior a 30 dias (pagou / não pagou a multa)

	Pagou a multa	Não pagou a multa	Total
Interior da China	7.744	1.954	9.698
- Visto individual	1.445	310	1.755
- Outro doc / visto	6.299	1.644	7.943
Outra nacionalidade	286	98	384
Total	8.030	2.052	10.082

● 拘留中心進出情況

Movimento de entrada /saída por mês do Centro de Detenção

2025年 月份 Meses	上月結餘 Saldo anterior		進入 Entrada		離開 Saída		現存 Existência	
	男 M	女 F	男 M	女 F	男 M	女 F	男 M	女 F
一月 JAN	4	0	1	0	3	0	2	0
	4		1		3		2	
二月 FEV	2	0	0	1	2	0	0	1
	2		1		2		1	
三月 MAR	0	1	4	2	2	3	2	0
	1		6		5		2	
四月 ABR	2	0	2	1	1	0	3	1
	2		3		1		4	
五月 MAI	3	1	4	2	5	2	2	1
	4		6		7		3	
六月 JUN	2	1	0	4	1	2	1	3
	3		4		3		4	
七月 JUL	1	3	0	6	0	6	1	3
	4		6		6		4	
八月 AGO	1	3	0	2	0	3	1	2
	4		2		3		3	
九月 SET	1	2	3	1	2	1	2	2
	3		4		3		4	
十月 OUT								
十一月 NOV								
十二月 DEZ								
總數 TOTAL			14	19	16	17		
			33		33			