

保安司司長向傳媒發佈 2016 年
1 至 9 月罪案情況

**Balanço da Criminalidade de Jan a Set do
2016 apresentado pelo Secretário para a
Segurança aos OCS**

保安司司長交給傳媒的文件

**Documentos a fornecer aos OCS durante
a conferência do Sec. para a Segurança**

總結 2016 年 1 月至 9 月之罪案及其與 2015 年同期之比較
Balço da criminalidade de Jan -Set e sua comparação entre 2015-2016

2016	1月	2月	3月	4月	5月	6月	7月	8月	9月	2016	2015	變化	百份比
	Jan	Fev	Mar	Abr	Mai	Jun	Jul	Ago	Set	(1-9月) (Jan-Set)	(1-9月) (Jan-Set)		
整體犯罪活動 Act. delituosa geral	1200	943	1190	1210	1346	1236	1274	1254	1173	10826	10347	+479	+4.6%
I 侵犯人身罪 Crimes contra a pessoa	224	174	228	253	250	258	275	250	258	2170	2015	+155	+7.7%
普通傷害身體完整性 Ofensa simples à int. física										1276	1156	+120	+10.4%
嚴重傷害身體完整性 Ofensa graves à int. física										8	6	+2	+33.3%
恐嚇 Ameaça										154	167	-13	-7.8%
II 侵犯財產罪 Crimes contra o património	708	524	682	631	706	620	628	608	590	5697	5699	-2	-0.04%
盜竊(總數) Furto (Total)										2370	2298	+72	+3.1%
搶劫(總數) Roubo (Total)										71	85	-14	-16.5%
勒索 Extorsão										72	60	+12	+20%
暴利 Usura										348	240	+108	+45%
毀損 Dano										913	830	+83	+10%
III 妨害社會生活罪 Crimes contra a vida em sociedade	57	59	70	76	105	82	102	111	89	751	639	+112	+17.5%
縱火 Fogo posto										13	17	-4	-23.5%
偽造文件 Falsificação documento										446	399	+47	+11.8%
將假貨幣轉手 Passagem de moeda falsa										204	127	+77	+60.6%
IV 妨害本地區罪 Crimes contra o Território	88	79	96	147	181	156	153	166	138	1204	883	+321	+36.4%
違令 Desobediência										1009	659	+350	+53.1%
作虛假聲明 Falsa declaração										129	177	-48	-27.1%
V 未納入其他組別的罪案 Crimes não classifi. em outra parte	123	107	114	103	104	120	116	119	98	1004	1111	-107	-9.6%
引誘、協助、收容及僱用非法入境者 Alic./auxílio/acol./emprego de II.										306	386	-80	-20.7%
販賣及出售毒品 Tráfico e venda de drogas										122	112	+10	+8.9%
吸食麻醉品 Consumo de drogas										84	66	+18	+27.3%
暴力犯罪 a) Criminalidade violenta	67	40	74	71	63	73	80	79	61	608	561	+47	+8.4%
青少年犯罪 (宗數) Delinquência juvenil (casos)	7	4	5	7	7	4	0	2	3	39	41	-2	-4.9%
涉及的青年人 Jovens envolvidos	11	11	6	10	8	7	0	2	4	59	70	-11	-15.7%
送交檢察院的人仕 Individuos env.ao M.ºP.º	510	466	639	627	708	641	664	716	571	5542	4199	+1343	+32%

a) 自 2015 年 7 月開始，普通傷人、恐嚇及勒索在統計上不納入暴力犯罪。同時為方便統計比較，以往同期的上述三種罪案亦不被包括在暴力犯罪內。

Desde o mês de Julho de 2015, os crimes de ofensa simples à integridade física, ameaça e extorsão não são incluídos na criminalidade violenta a nível estatístico, e para facilitar a comparação estatística, os três tipos de crime do período homólogo dos passados também não são incluídos na criminalidade violenta.

總結 1 月至 9 月之罪案 Balço da criminalidade de Jan-Set

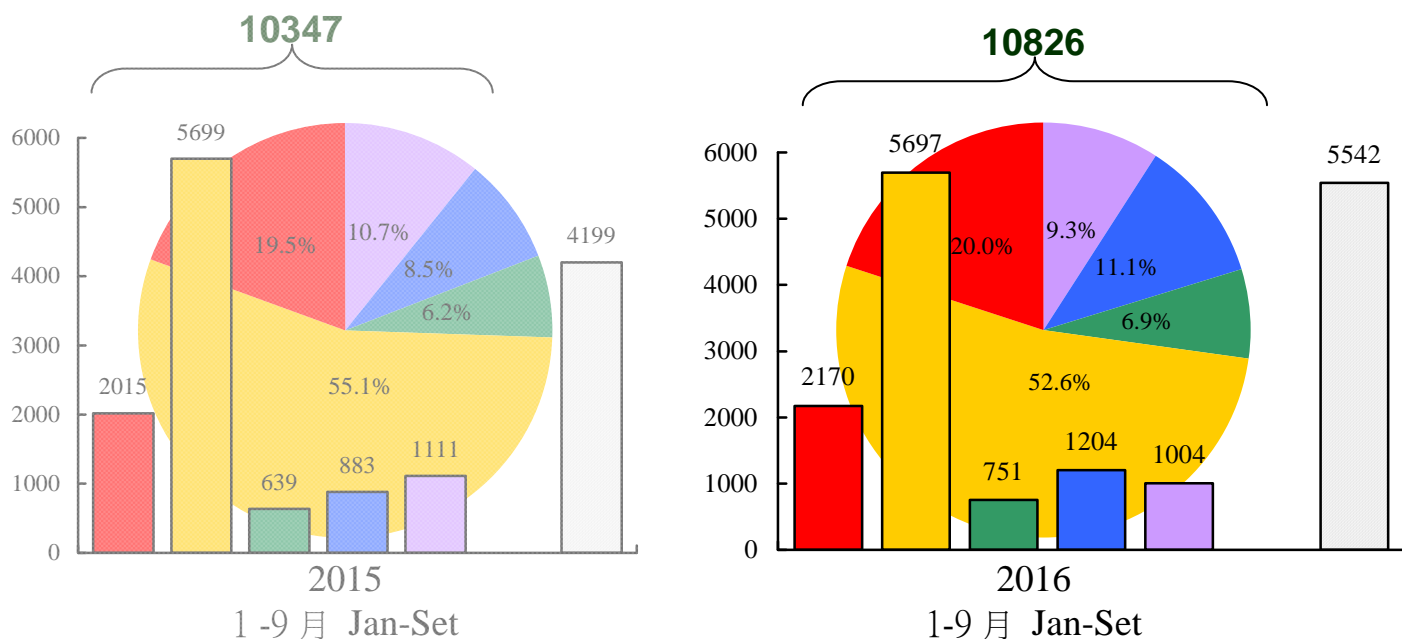

- I 侵犯人身罪 Crimes contra a pessoa
- II 侵犯財產罪 Crimes contra o património
- III 妨害社會生活罪 Crimes contra a vida em sociedade
- IV 妨害本地區罪 Crimes contra o Território
- V 未納入其他組別的罪案 Crimes não classifi. em outra parte
- 送交檢察院人士 Individuos en. ao M.ºP.º

青少年犯罪 Delinquência Juvenil

2016

1月 2月 3月 4月 5月 6月 7月 8月 9月
Jan Feb Mar Abr Mai Jun Jul Ago Set

2016 (1-9月) (Jan-Set) 2015 (1-9月) (Jan-Set) 變化 Variação 百分比 %

移交檢察院的案件 Casos levados ao M.ºP.º	2	2	2	1	2	1	0	1	0	11	16	-5	-31.3%
未移交檢察院的案件 Casos não levados ao M.ºP.º	5	2	3	6	5	3	0	1	3	28	25	+3	+12%
男性 Masculino	9	8	5	10	7	6	0	2	4	51	56	-5	-8.9%
女性 Feminino	2	3	1	0	1	1	0	0	0	8	14	-6	-42.9%

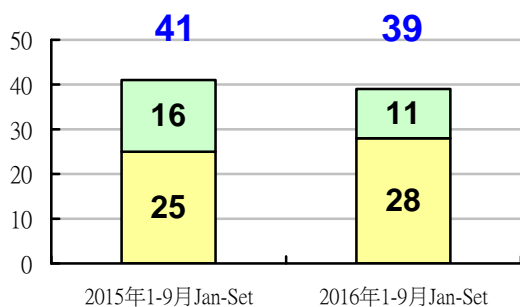

- 移交檢察院的案件 Casos levados ao M.ºP.º
- 未移交檢察院的案件 Casos não levados ao M.ºP.º

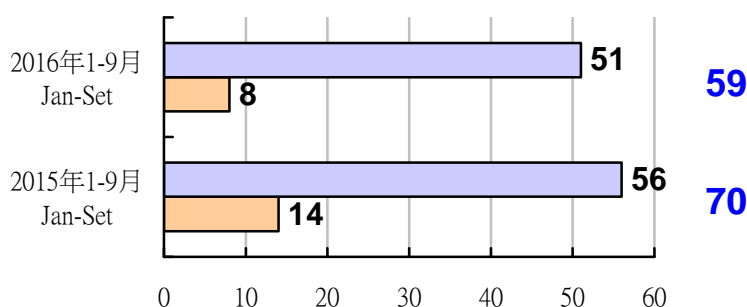

- 女性 Feminino
- 男性 Masculino

非法入境無證者及逾期逗留人士

I.I. indocumentado e excesso de permanência

2016

	2016 (1-9 月) (Jan-Set)	2015 (1-9 月) (Jan-Set)	變化 Variação	百分比 %
中國內地之非法入境無證者 I.I. indocumentado do iR.P.C.	998	1371	-373	-27.2%
中國內地之逾期逗留入境者(個人遊簽注) Individuo c/excesso permanência do iR.P.C. (visto individual)	2494	3114	-620	-19.9%
中國內地之逾期逗留入境者(其他證件/簽注) Individuo c/excesso permanência do iR.P.C. (outro doc/ visto)	15287	16505	-1218	-7.4%
逾期之外籍人士 Estrangeiro c/excesso permanência	1958	2376	-418	-17.6%
其他國籍非法入境無證者 I.I. indocumentado da outra nacionalidade	249	439	-190	-43.3%

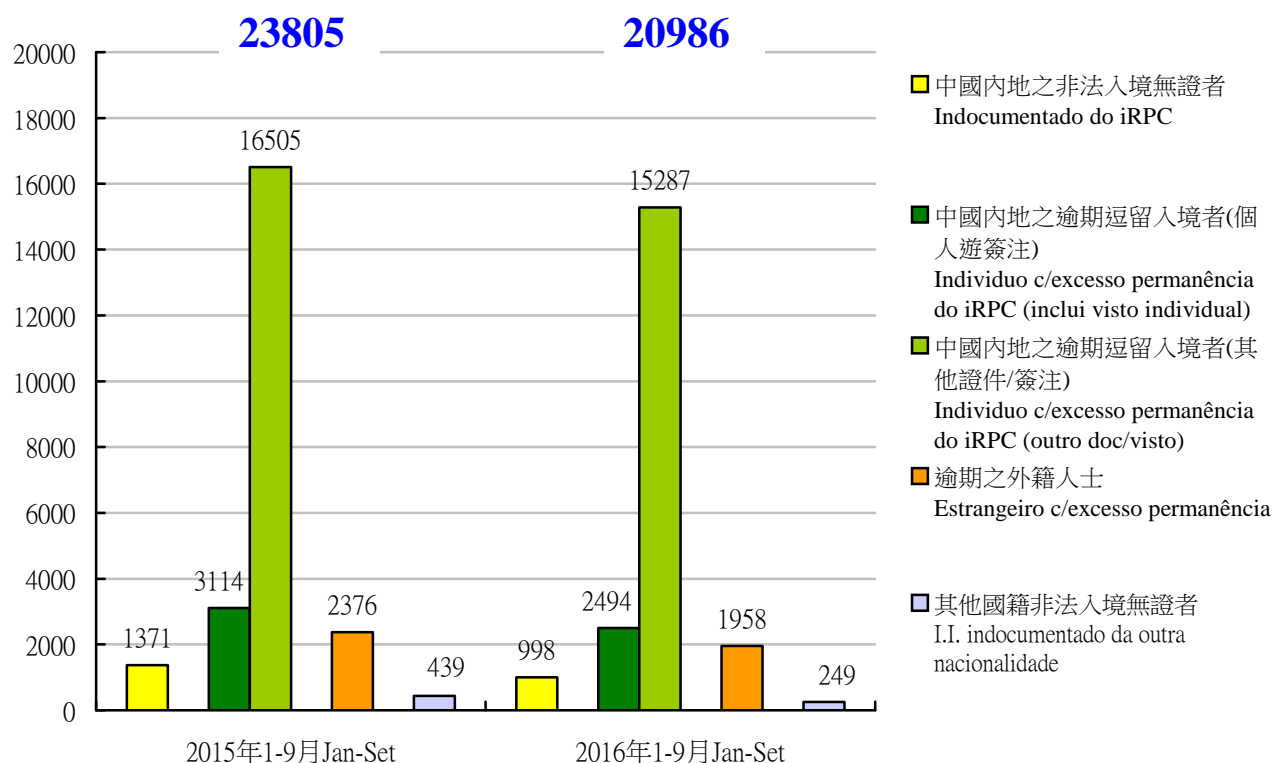

ÍNDICE

1. Resumo da criminalidade de Jan a Set do ano 2016	P. 1 - 2
(Anexo)	P. 3 - 4
2. Alguns crimes em destaque	
• Homicídio	P. 5
• Fogo Posto	P. 5 - 6
• Roubo	P. 6
• Furto	P. 6 - 7
• Burla	P. 7 - 8
• Ofensa simples à Integridade física (violência doméstica).....	P. 9
• Extorsão	P. 9
• Desobediência	P. 10
• Emprego Ilegal (iRPC 、 HK e Est.).....	P. 10 - 11
• Prostituta interceptada (iRPC e Est.).....	P. 12
• Passagem moeda falsa.....	P. 13
• Crimes relacionados e no Casino.....	P. 14 - 15
• Delinquência Juvenil	P. 16 - 17
• Imigrante Ilegal	P. 18
• Suicídio e tentativa de suicídio.....	P. 19 - 20
• Movimento de entrada / saída do Centro de Detenção.....	P. 21
3. Situação de residentes do iRPC na RAEM	
• Movimento de Entrada/Saída.....	P. 22
• Excesso permanência.....	P. 22
• Crimes cometido por residente do iRPC	P. 22 - 23
• Infracções dos residentes do iRPC	P. 23 - 24
• Vítimas residentes do iRPC	P. 24
(Anexo)	P. 25 - 29
4. Crimes cometidos por residentes HKSAR	P. 30

總結 2016 年 1 至 9 月之罪案情況
Resumo da criminalidade de Jan a Set
do ano 2016

BALANÇO DA CRIMINALIDADE DE JAN A SET DO ANO 2016

1. A Actividade Delituosa Geral de Jan a Set do ano 2016.

Foram registadas pelas polícias **10826 ocorrências** de delitos o que traduz um aumento de 479 casos (+4.6%) em relação ao período homólogo do ano 2015 . (10826 vs 10347)

As variações verificadas foram as seguintes :

CRIME CONTRA A PESSOA : AUMENTO de 155 casos /+7,7% (2170 vs 2015)

CRIME CONTRA O PATRIMÓNIO : REDUÇÃO de 2 casos /-0,04% (5697 vs 5699)

CRIME CONTRA A VIDA EM SOCIEDADE : AUMENTO de 112 casos /+17,5% (751 vs 639)

CRIME CONTRA O TERRITÓRIO : AUMENTO de 321 casos /+36,4% (1204 vs 883)

CRIME NÃO CLAS. EM OUTROS GRUPOS : REDUÇÃO de 107 casos /-9,6% (1004 vs 1111)

2. Criminalidade Violenta : Foram registadas de Jan a Set do ano 2016 , **608 ocorrências** de delitos violentos quando comparado com o período homólogo do ano 2015 (**608 vs 561**) o que traduz um aumento 47 casos (+8,4%) .

De salientar as variações constatadas nos seguintes crimes violentos :

- **Homicídios** – Registrado 1 caso vs 1 caso/2015 (igual de caso)
- **Roubo** – Registrados 71 casos vs 85 casos/2015 (redução de 14 casos , -16,5 %)
- **Incêndios, explosões e outras condutas especialmente perigosas** – Registrados 13 casos vs 14 casos/2015 (redução de 1 caso , -7,1 %)
- **Tráfico e venda de drogas** – Registrados 122 casos vs 112 casos/2015 (aumento de 10 casos , +8,9 %)

3. Grupo de crimes contra a pessoa : Foram registadas durante o período em apreço **2170** ocorrências de delitos enquanto que em igual período o ano anterior foram **2015** delitos (aumento de 155 casos , +7,7 %). As variações numéricas em destaque entre os dois periodos foram :

- **Ofensa Simples à Intergridade Física** : aumento de 120 casos (1276 vs 1156) ;
- **Ofensa Graves à Intergridade Física** : aumento de 2 casos (8 vs 6) ;
- **Rapto** : igual de caso (0 vs 0) ;
- **Sequestro** : aumento de 41 casos (349 vs 308) ;
- **Violação** : aumento de 2 casos (25 vs 23) ;
- **Abuso Sexual de Criança** : aumento de 7 casos (13 vs 6) ;
- **Ameaça** : redução de 13 casos (154 vs 167) .

4. Grupo de crimes contra o Património : Foram registadas no total **5697** ocorrências de delitos enquanto que em igual período de 2015 registaram-se **5699** casos (redução de 2 casos -0,04 %). As variações numéricas em destaque foram :

- **Roubo** : redução de 14 casos (71 vs 85) ;
- **Furtos** : aumento de 72 casos (2370 vs 2298) ;
 - aumento de 102 casos de Furto por carteirista (940 vs 838) ;
 - redução de 9 casos de Furto por arrombamento em residência (46 vs 55) ;
 - redução de 1 caso de Furto por arrombamento em est. comercial (7 vs 8) ;
- **Extorsão** : aumento de 12 casos (72 vs 60) ;
- **Usura** : aumento de 108 casos (348 vs 240) ;
- **Cheque sem provisão** : aumento de 11 casos (43 vs 32) ;
- **Dano** : aumento de 83 casos (913 vs 830) ;
- **Burla** : redução de 311 casos (549 vs 860) .

5. **Grupo de crimes contra a Vida em Sociedade** : Foram registados , no período em apreço , **751** delitos enquanto que em igual período do ano transacto registaram-se **639 casos** (aumento de 112 casos / +17,5%). As variações numéricas em destaque foram :
- **Falsificação de documento** : aumento de 47 casos (446 vs 399) ;
 - **Uso de documento de identificação alheio** : aumento de 1 caso (34 vs 33) ;
 - **Fogo Posto**: redução de 4 casos (13 vs 17) ;
 - **Passagem de moeda falsa** : aumento de 77 casos (204 vs 127) .
6. **Grupo de crimes contra o Território** : Foram registados **1204** delitos enquanto que no do ano 2015 foram **883 casos** (aumento de 321 casos / +36,4%). As variações em destaque foram :
- **Desobediência** : aumento de 350 casos (1009 vs 659)
 - **Falsa Declaração** : redução de 48 casos (129 vs 177)
7. **Grupo de crimes não classificados em outra parte** : Foram registados durante o ano em apreço , **1004** delitos deste grupo enquanto que em igual período do ano 2015 foram registados **1111** casos (redução de 107 casos / -9,6%). As variações em destaque foram :
- **Aliciamento/auxílio/acolhimento/emprego de II** : redução de 80 casos (306 vs 386) ;
 - **Tráfico e venda de drogas** : aumento de 10 casos (122 vs 112) ;
 - **Consumo de drogas** : aumento de 18 casos (84 vs 66) .
8. **Indivíduos conduzidos ao Ministério público** : Durante de Jan a Set do corrente ano , as polícias nas acções de serviço policial urbano e nas acções de investigação deteram e enviaram ao Ministério Público **5542** indivíduos por cometimento de crimes punidos com pena de prisão enquanto que em igual período de 2015 foram enviados **4199** indivíduos (aumento de 1343 pessoas / +32 %)
9. **Delinquência Juvenil** : Foram registados nas polícias **39 delitos** protagonizados por menores , enquanto que no do ano 2015 foram registados **41** casos (redução de 2 casos / -4,9 %). Nestes delitos estavam envolvidos **59 jovens** menores e no ano 2015 estavam envolvidos **70 jovens** menores (redução de 11 pessoas / -15,7 %) .
10. **Imigração Ilegal** : No âmbito do combate da imigração ilegal na RAEM , as FSSM continuaram ao longo Jan a Set do 2016 as acções de fiscalização da permanência dos Ilegais , junto dos postos fronteiriços, em situação de clandestinidade distribuídas pelas diferentes modalidades :
- **I.I. indocumentado do iR.P.C.** – 998 pessoas vs 1371 de Jan a Set do ano 2015 (-373)
 - **Individuo c/excesso permanência do iR.P.C. (visto individual)** – 2494 pessoas vs 3114 de Jan a Set do ano 2015 (-620)
 - **Individuo c/excesso permanência do iR.P.C. (outro doc / visto)** – 15287 pessoas vs 16505 de Jan a Set do ano 2015 (-1218)
 - **Estrangeiro c/excesso permanência** – 1958 pessoas vs 2376 de Jan a Set do ano 2015 (-418)
 - **I.I. indocumentado da outra nacionalidade** – 249 pessoas vs 439 de Jan a Set do ano 2015 (- 190)

總結 2016年 1月至 9月之罪案及其與2015年同期之比較
Balanco da criminalidade de Jan-Set e sua comparação entre 2015-2016

2016

	01月	02月	03月	04月	05月	06月	07月	8月	9月	10月	11月	12月	2016 (01-09月)	2015 (01-09月)	變化	百份比
	Jan	Fev	Mar	Abr	Mai	Jun	Jul	Ago	Set	Out	Nov	Dez	(Jan-Set)	(Jan-Set)	Variação	%
整體犯罪活動 Act. delituosa geral	1200	943	1190	1210	1346	1236	1274	1254	1173				10826	10347	+479	+4.6
I 侵犯人身罪 Crimes contra a pessoa	224	174	228	253	250	258	275	250	258				2170	2015	+155	+7.7
謀殺 (案件/受害者) Homicídio (caso/vítima)	0	0	0	0	0	0	1	0	0				1	1	0	0
傷害身體完整性 C. contra int. física	121	116	135	152	150	150	145	159	162				1290	1167	+123	+10.5
普通傷害身體完整性 Ofensa simp. à int. física	121	116	134	151	146	150	145	155	158				1276	1156	+120	+10.4
嚴重傷害身體完整性 Ofensa grave à int. física	0	0	1	1	3	0	0	1	2				8	6	+2	+33.3
剝奪他人行動自由罪 Sequestro	30	15	44	43	40	44	56	43	34				349	308	+41	+13.3
綁架 Rapto	0	0	0	0	0	0	0	0	0				0	0	0	0
強姦 Violação	5	2	2	2	1	5	2	3	3				25	23	+2	+8.7
對兒童之性侵犯 Abuso sexual de criança	0	1	2	4	4	0	0	0	2				13	6	+7	+116.7
恐嚇 Ameaça	20	17	12	20	14	16	18	18	19				154	167	-13	-7.8
侮辱 Injúria	12	12	4	5	12	11	13	7	9				85	117	-32	-27.4
其他 Outros	36	11	29	27	29	32	40	20	29				253	226	+27	+12
II 侵犯財產罪 Crimes contra o Património	708	524	682	631	706	620	628	608	590				5697	5699	-2	-0.04
盜竊 (總數) Furto (Total)	314	230	324	263	322	245	206	247	219				2370	2298	+72	+3.1
車輛內盜竊 Furto em viatura	16	9	7	10	16	5	12	11	11				97	159	-62	-39
盜用重型/輕型電單車 Furto de uso de moto/ciclomotor	13	9	15	23	18	15	12	14	19				138	193	-55	-28.5
盜用車輛 Furto de uso de viatura	1	0	2	0	0	0	0	1	0				4	6	-2	-33.3
被扒手盜竊 Furto por carteirista	159	102	145	77	138	90	57	96	76				940	838	+102	+12.2
爆竊寓所 Furto por AECF em residência	14	0	7	6	6	2	4	5	2				46	55	-9	-16.4
爆竊商業場所 Furto por AECF em est. comercial	2	0	1	1	0	1	0	2	0				7	8	-1	-12.5
搶劫 (總數) Roubo (Total)	18	6	5	9	3	8	8	10	4				71	85	-14	-16.5
寓所內搶劫 Roubo em residência	2	0	0	0	2	0	1	1	0				6	2	+4	+200
在街道或公共道路搶劫 Roubo em via ou caminho público	8	3	2	7	0	6	6	5	1				38	50	-12	-24
勒索 Extorsão	4	8	14	2	15	5	9	8	7				72	60	+12	+20
暴利 Usura	50	16	40	49	38	40	47	32	36				348	240	+108	+45
毀損 Dano	93	86	92	112	110	106	105	104	105				913	830	+83	+10
詐騙 Burla	57	44	69	48	71	56	88	56	60				549	860	-311	-36.2
空頭支票 Cheque sem provisão	5	1	1	12	11	4	4	1	4				43	32	+11	+34.4
其他 Outros	167	133	137	136	136	156	161	150	155				1331	1294	+37	+2.9

2016年1-9月之罪案情況
 Criminalidade de Jan a Set do ano 2016

總結 2016年 1月至 9月之罪案及其與2015年同期之比較
Balança da criminalidade de Jan-Set e sua comparação entre 2015-2016

2016

	01月	02月	03月	04月	05月	06月	07月	8月	9月	10月	11月	12月	2016 (01-09月)	2015 (01-09月)	變化	百分比
	Jan	Fev	Mar	Abr	Mai	Jun	Jul	Ago	Set	Out	Nov	Dez	(Jan-Set)	(Jan-Set)	Varição	%
III 妨害社會生活罪 Crimes contra a Vida em Sociedade	57	59	70	76	105	82	102	111	89				751	639	+112	+17.5
縱火 Fogo posto	1	1	0	0	2	0	3	3	3				13	17	-4	-23.5
偽造文件 Falsificação documento	30	37	46	47	57	55	65	63	46				446	399	+47	+11.8
行使他人證件 Uso de doc. de ident. alheio	3	3	7	2	7	3	1	5	3				34	33	+1	+3
將假貨幣轉手 Passagem de moeda falsa	21	16	13	24	33	16	26	29	26				204	127	+77	+60.6
其他 Outros	2	2	4	3	6	8	7	11	11				54	63	-9	-14.3
IV 妨害本地區罪 Crimes contra o Território	88	79	96	147	181	156	153	166	138				1204	883	+321	+36.4
違令 Desobediência	66	55	81	135	157	138	130	130	117				1009	659	+350	+53.1
作虛假聲明 Falsa declaração	16	16	12	8	16	9	17	25	10				129	177	-48	-27.1
其他 Outros	6	8	3	4	8	9	6	11	11				66	47	+19	+40.4
V 未納入其他組別的罪案 Crimes não classifi. em outra parte	123	107	114	103	104	120	116	119	98				1004	1111	-107	-9.6
引誘協助收容僱用非法入境者 Ali. Aux. Acolh. emp. à I.I.	31	27	35	42	33	54	33	29	22				306	386	-80	-20.7
不法賭博 Jogo ilícito	3	3	5	4	4	6	0	5	4				34	44	-10	-22.7
販賣及出售毒品 Tráfico e venda de drogas	13	15	20	12	9	15	10	16	12				122	112	+10	+8.9
吸食麻醉品 Consumo estup.	15	6	4	7	12	6	8	16	10				84	66	+18	+27.3
醉酒或藥後駕駛 Cond. de emb./inf.estup. ou subs. psic.	19	24	23	16	11	14	13	16	15				151	227	-76	-33.5
醉酒駕駛 Cond. de embriagado	18	23	17	15	11	13	13	15	15				140	199	-59	-29.7
受麻醉品或精神科物質影響下駕駛 Sob influência de estup. ou subs. psic.	1	1	6	1	0	1	0	1	0				11	28	-17	-60.7
其他 Outros	42	32	27	22	35	25	52	37	35				307	276	+31	+11.2
暴力犯罪 a) Criminalidade violenta	67	40	74	71	63	73	80	79	61				608	561	+47	+8.4
青少年犯罪 Delinquência Juvenil	7	4	5	7	7	4	0	2	3				39	41	-2	-4.9
移交檢察院的案件 Casos remetidos ao M.ºP.º	2	2	2	1	2	1	0	1	0				11	16	-5	-31.3
未移交檢察院的案件 Casos não remetidos ao M.ºP.º	5	2	3	6	5	3	0	1	3				28	25	+3	+12
涉及的青年人之性別 Sexo dos jovens envolvidos	11	11	6	10	8	7	0	2	4				59	70	-11	-15.7
男性 Masculino	9	8	5	10	7	6	0	2	4				51	56	-5	-8.9
女性 Feminino	2	3	1	0	1	1	0	0	0				8	14	-6	-42.9
送交檢察院的人仕 Indivíduos env. ao M.ºP.º	510	466	639	627	708	641	664	716	571				5542	4199	+1343	+32

a) 自2015年7月開始，普通傷人、恐嚇及勒索在統計上不納入暴力犯罪。同時為方便統計比較，以往同期的上述三種罪案亦不被包括在暴力犯罪內。

Desde o mês de Julho de 2015, os crimes de ofensa simples à integridade física, ameaça e extorsão não são incluídos na criminalidade violenta a nível estatístico, e para facilitar a comparação estatística, os três tipos de crime do período homólogo dos passados também não são incluídos na criminalidade violenta.

2016年1-9月之罪案情況

Criminalidade de Jan a Set do ano 2016

個別案件的簡要

Alguns crimes em destaque

Alguns Crimes em destaque no Jan a Set / 2016

1. Homicídio : 1 caso vs 1 caso de 2015 (=)

- 31JUL2016
(Conflito entre vizinhos, caso resolvido)
- 31 Jul : Pelas 13H40, a PSP foi informada de que num apartamento, sito na Rua da Bacia Sul, Edf. Vai Choi Garden, Bloco C, 16º AF, ocorreu um caso de ofensa à integridade física. No local foram encontrados dois feridos (pai e filho) que foram posteriormente transportados para hospital para tratamento médico onde um ferido (M, 58 anos, residente de Macau) veio a falecer e o outro ficou internado. A PJ deteve in loco um suspeito (M, 51 anos, residente de Macau). Conforme a investigação, o suspeito, munido de uma faca, invadiu o referido apartamento e esfaqueou o dono do mesmo e o seu segundo filho. O caso está relacionado com rancor entre os moradores de dois apartamentos vizinhos provocado por discussões sobre problemas de ruído.

Morte provocada pela ofensa à integridade física

- 19SET2016
(Caso em investigação)
- 19 Set : Pelas 02H25, a PSP foi informada de que no exterior da Loja de Sopa de Fitas Tai Heng, sita na Rua de Horta e Costa, nº 6, no Bairro da Horta da Mitra, ocorreu uma luta. No local foi encontrado um homem (55 anos, residente de Macau) que sofreu o derramamento de muito sangue no pescoço e na cabeça, posteriormente transportado para o hospital onde veio a falecer. Conforme a descrição do dono da referida loja, a vítima e o amigo eram clientes do estabelecimento e envolveram-se numa discussão intensa devido à questão de beber vinho. Durante a briga, a vítima foi agredida com uma garrafa partida em várias partes do corpo, causando-lhe o derramamento de muito sangue. Após a agressão, o amigo retirou-se do local. O caso passou a ser acompanhado pela PJ.

2. Fogo Posto : 13 casos vs 17 casos de 2015 (- 4 casos / - 23.5%)

Em veículos : 1 caso vs 2 de 2015 (-1 caso)

- Motas danificadas : 0 vs 15 de 2015 (-15 motas)
- Automóvel danificadas : 2 vs 0 de 2015 (+2 automóveis)
- Lojas afectadas : 0 vs 4 de 2015 (- 4 lojas)

Na porta,corredor,escadaria de edifício residencial : 0 caso vs 4 de 2015 (-4 casos)

Em estabelecimento comercial : 1 caso vs 2 de 2015 (- 1 caso)

Outros : 11 casos vs 9 de 2015 (+2 casos)

3. Roubo : 71 casos vs 85 de 2015 (- 14 casos / - 16.5%)

Na via pública : 35 casos vs 47 de 2015 (- 12 casos) :

- Golpe na cabeça : 3 casos vs 3 em 2015 (=)

Em residência : 6 casos vs 2 em 2015 (+ 4 casos)

No corredor,elevador,silo da residência : 3 casos vs 3 em 2015 (=)

Em estabelecimento comercial : 4 casos vs 7 em 2015 (- 3 casos)

Sobre clientes em estabelecimento comercial : 2 casos vs 1 em 2015 (+ 1 caso)

No interior de Casino : 4 casos vs 5 em 2015 (- 1 caso)

No interior de viatura : 2 casos vs 1 em 2015 (+ 1 caso)

Apoderamento de viatura : 1 caso vs 0 em 2015 (+ 1 caso)

Outros roubos : 14 casos vs 19 em 2015 (- 5 casos)

4. Furto : Total de 2370 casos vs 2298 em 2015 (+72 casos / + 3.1%)

Em veículos : 97 casos vs 159 em 2015 (- 62 casos) distribuído em :

- Chapa matrícula /Licença circulação das motas: 9 casos vs 17 em 2015 (- 8 casos)
- No porta capacete da mota : 10 casos vs 38 em 2015 (- 28 casos)
- Acessórios das motas : 8 casos vs 27 em 2015 (- 19 casos)
- Dentro automóvel : 64 casos vs 64 em 2015 (=)
- Acessórios / chapa matrícula em automóvel : 6 casos vs 13 em 2015 (- 7 casos)

Em estabelecimento : 232 casos vs 169 em 2015 (+ 63 casos)

Por carteirista : 940 casos vs 838 em 2015 (+ 102 casos) :

- Mala / carteira : 413 casos vs 311 (+ 102 casos)
- Telemóvel : 331 casos vs 282 (+ 49 casos)
- Dinheiro vivo : 170 casos vs 196 (- 26 casos)
- Outros artigos : 26 casos vs 49 (- 23 casos)

Locais dos furtos :

- Via pública : 173 casos vs 143 (+ 30 casos)
- Transporte Público : 261 casos vs 292 (- 31 casos)
- Recinto público : 288 casos vs 246 (+ 42 casos)
- Casino : 218 casos vs 157 (+ 61 casos)

Em residência através arrombamento : 46 casos vs 55 em 2015 (- 9 casos)

Em estabelecimento comercial através arrombamento : 7 casos vs 8 em 2015 (- 1 caso)

Furto de uso motociclo/ciclomotor : 138 casos vs 193 em 2015 (- 55 casos)

Furto de uso automóvel : 4 casos vs 6 em 2015 (- 2 casos)

Outros furtos : 906 casos vs 870 em 2015 (+ 36 casos)

5. Burla : Total de 549 casos vs 860 em 2015 (- 311 casos / - 36.2%)

Na via pública : 14 casos vs 4 em 2015 (+ 10 casos) incluindo :

- Benção divina : 1 caso vs 1 (=)
- Empréstimo de telemóvel : 2 casos vs 0 (+ 2 casos)
- Empréstimo de dinheiro : 9 casos vs 0 (+ 9 casos)
- Compra e venda telemóvel de marca falsificada : 1 caso vs 2 (- 1 caso)
- Câmbio : 1 caso vs 0 (+ 1 caso)
- Outros : 0 caso vs 1 de 2015 (- 1 caso)

Troca de dinheiro estabelecimento : 11 casos vs 1 em 2015 (+ 10 casos)

Em estabelecimento : 65 casos vs 79 em 2015 (-14 casos) :

- Durante o pagamento : Loja ----10 casos vs 17 (- 7 casos)
Táxi ----32 casos vs 23 (+ 9 casos)
- Burla às casas de penhores através de penhora de objectos falsos : 22 casos vs 32 (- 10 casos)
- Outros : 1 caso vs 7 (- 6 casos)

Compra e venda imobiliário / renda casa ou parque viatura : 12 casos vs 5 em 2015 (+ 7 casos)

Aposta c/burla no jogo : 0 caso vs 2 em 2015 (- 2 casos)

Burla em casinos : 87 casos vs 169 em 2015 (- 82 casos) incluindo :

- Passar por dono das fichas em aposta : 11 casos vs 46 (- 35 casos)
- Outra modalidade : 76 casos vs 123 (- 47 casos)

Burla a pretexto de apoio na procura de emprego/ pedido de documentação : 58 casos vs 46 em 2015 (+ 12 casos)

Burla telefónica : 20 casos vs 152 em 2015 (- 132 casos)

- Extorsão através de fingir os familiares : 0 caso vs 40 em 2015 (- 40 casos)
- Adivinha quem sou eu : 10 casos vs 24 em 2015 (- 14 casos)
- Fazer-se passar por funcionário dos órgãos estatais ou funcionário bancário : 9 casos vs 86 em 2015 (- 77 casos)
- Burla através da mensagem/prémio ganho: 0 caso vs 1 em 2015 (- 1 caso)
- Outros tipos: 1 caso vs 1 em 2015 (=)

Burla informática ou Burla através da internet : 128 casos vs 277 em 2015 (- 149 casos)

- Geral : 80 casos vs 125 (- 45 casos)
- Com cartão multibanco furtado : 0 caso vs 27 (- 27 casos)
- Com cartão de crédito furtado : 0 caso vs 104 (- 104 casos)
- Armadilha dos serviços pornográficos: 48 casos vs 21 (+ 27 casos)

Obs : Após coordenação com a PJ, os furtos de dados dos cartões de crédito ou dos cartões multibanco, originalmente integrados no crime de burla (crime através do computador ou da internet), passam a ser integrados na criminalidade informática, passagem de moeda falsa e abuso de cartão de garantia ou de crédito, no âmbito da classificação estatística, a partir de Janeiro de 2016.

Outra Burla : 154 casos vs 125 em 2015 (+ 29 casos)

6. Ofensa simples à Integridade física : 1276 casos vs 1156 casos em 2015 (+ 120 casos / + 10.4%)

Violência doméstica : 275 casos vs 201 em 2015 (+ 74 casos)

- Vítima feminino : 204 pessoas vs 166 em 2015 (+ 38 pessoas)
 - Esposa do agressor : 177 pessoas vs 141 em 2015 (+ 36 pessoas)
- Vítima masculino : 44 pessoas vs 24 em 2015 (+ 20 pessoas)
 - Marido da agressora : 24 pessoas vs 9 em 2015 (+ 15 pessoas)
- Vítima menor : 22 pessoas (11 m 11 f) vs 7 (1 m 6 f) em 2015 [+ 15 pessoas (+ 10 m / + 5f)]

Em Karaoke e disco : 23 casos vs 34 em 2015 (- 11 casos)

Outras Ofensas simples : os restantes casos

7. Extorsão : 72 casos vs 60 em 2015 (+ 12 casos / + 20%)

Extorsão a pretexto de separação namoro : 1 caso vs 1 em 2015 (=)

Extorsão com base nos artigos achados /furtados: 9 casos vs 10 em 2015 (- 1 caso)

Extorsão com base nas fotografias obscenas existentes no telemóvel achado : 1 caso vs 2 em 2015 (- 1 caso)

Extorsão a pretexto de revelação da relação extraconjugal : 1 caso vs 0 em 2015 (+ 1 caso)

Extorsão a pretexto de conversa nua via internet : 42 casos vs 26 em 2015 (+ 16 casos)

Extorsão com fotografia sintética de uma pessoa nua após a conversa na Internet : 0 caso vs 1 em 2015 (- 1 caso)

Outros : 18 casos vs 20 em 2015 (- 2 casos)

8. Desobediência : 1009 casos vs 659 em 2015 (+ 350 casos / + 53.1%)

Reentrada clandestina na RAEM : 435 casos vs 540 em 2015 (- 105 casos)

À ordem de interdição de entrada no casino : 54 casos vs 35 em 2015 (+ 19 casos)

À ordem do agente policial : 15 casos vs 9 em 2015 (+ 6 casos)

À ordem de interdição de condução : 62 casos vs 31 em 2015 (+ 31 casos)

Recusar de exame de pesquisa de álcool : 1 caso vs 5 em 2015 (- 4 casos)

Apresentação fora do prazo : 438 casos vs 35 em 2015 (+ 403 casos)

Desobediência à ordem dos agentes de fiscalização do Gabinete para a Prevenção e Controlo do

Tabagismo dos SS : 1 caso vs 2 em 2015 (- 1 caso)

Outros : 3 casos vs 2 em 2015 (+ 1 caso)

9. Emprego de trabalhador não autorizado : 126 casos / 304 pessoas vs 158 / 329 em 2015 (- 32 casos / - 20.3% e - 25 pessoas / - 7.6%)

Trabalhador do iRPC : 79 casos / 190 pessoas vs 83 / 199 em 2015 (- 4 casos / - 9 pessoas)

- Com detenção empregador : 51 casos vs 63 em 2015 (- 12 casos)
- Sem detenção empregador : 28 casos vs 20 em 2015 (+ 8 casos) mem. Futura

Trabalhador de Taiwan, China : 1 caso / 1 pessoa vs 5 / 7 em 2015 (- 4 casos / - 6 pessoas)

- Com detenção empregador : 1 caso vs 5 em 2015 (- 4 casos)

Trabalhador HK : 17 casos / 52 pessoas vs 29 / 55 em 2015 (- 12 casos / - 3 pessoas)

- Com detenção empregador : 6 casos vs 11 em 2015 (- 5 casos)
- Sem detenção empregador : 11 casos vs 18 em 2015 (- 7 casos) mem. Futura

Trabalhador estrangeiro : 29 casos / 61 pessoas vs 41 / 68 em 2015 (- 12 casos / - 7 pessoas)

- Com detenção empregador : 16 casos vs 33 em 2015 (- 17 casos)
- Sem detenção empregador : 13 casos vs 8 em 2015 (+ 5 casos) mem. Futura

Origem do trabalhador :

Portador Passaporte	2015	2016
Filipino	12	13
Vietnam	49	45
Indonésio	1	1
Coréia do Sul	3	0
Malásia	1	0
Estados Unidos da América	0	1
Myanmar	1	0
Inglês	1	0
Australiano	0	1

10. Suspeita de prostituição : 783 pessoas vs 998 em 2015 (- 215 pessoas / - 21.5%)

Oriundas da China Continental : 750 pessoas vs 996 em 2015 (- 246 pessoas) incluindo :

Turista visto individual : 56 pessoas vs 89 em 2015 (- 33 pessoas)

Estrangeiras : 33 pessoas vs 2 em 2015 (+ 31 pessoas)

Notas/Moeda Falsas em 2016

Moeda	Valor facial	2016 (1-9)		2015		2014	
		N/M/F	Valor	N/M/F	Valor	N/M/F	Valor
MOP	\$5 C	0	\$0	0	\$0	0	\$0
	\$10	1	\$10	0	\$0	0	\$0
	\$50	0	\$0	5	\$250	0	\$0
	\$100	4	\$400	0	\$0	3	\$300
	\$500	2	\$1,000	3	\$1,500	1	\$500
	\$1,000	3	\$3,000	0	\$0	0	\$0
Total em MOP :		10	\$4,410	8	\$1,750	4	\$800
HKDollar	\$10	2	\$20	0	\$0	0	\$0
	\$20	0	\$0	1	\$20	0	\$0
	\$50	3	\$150	0	\$0	0	\$0
	\$100	23	\$2,300	4	\$400	7	\$700
	\$500	30	\$15,000	35	\$17,500	29	\$14,500
	\$1,000	225	\$225,000	81	\$81,000	295	\$295,000
Total em HKD :		283	\$242,470	121	\$98,920	331	\$310,200
RMB	\$10	3	\$30	2	\$20	5	\$50
	\$20	26	\$520	7	\$140	8	\$160
	\$50	5	\$250	5	\$250	9	\$450
	\$100	144	\$14,400	92	\$9,200	146	\$14,600
Total em RMB :		178	\$15,200	106	\$9,610	168	\$15,260
USDollar	\$5	0	\$0	0	\$0	0	\$0
	\$20	0	\$0	0	\$0	1	\$20
	\$50	0	\$0	5	\$250	0	\$0
	\$100	24	\$2,400	6	\$600	13	\$1,300
Total em USD :		24	\$2,400	11	\$850	14	\$1,320
Ficha de Casino	\$25	0	\$0	0	\$0	0	\$0
	\$50	0	\$0	0	\$0	0	\$0
	\$100	0	\$0	0	\$0	0	\$0
	\$500	0	\$0	0	\$0	0	\$0
	\$1,000	6	\$6,000	1	\$1,000	43	\$43,000
	\$5,000	0	\$0	0	\$0	0	\$0
	\$10,000	11	\$110,000	134	\$1,340,000	162	\$1,620,000
	\$100,000	62	\$6,200,000	50	\$5,000,000	0	\$0
\$500,000	0	\$0	10	\$5,000,000	0	\$0	
Total em Ficha :		79	\$6,316,000	195	\$11,341,000	205	\$1,663,000

# Nota/Moeda/Ficha	578	MOP	441	MOP	923	MOP
# Casos	204	6,806,812.1	168	11,457,910	304	2,049,816.4

Cambio com US 1/8MOP, HKD1/1.03MOP e RMB 1/2.2MOP.

Outras Moedas	2016 (1-9)	2015	2014
AUD (#Notas / \$)	1/50	--	--
Euro (#Notas / \$)	2/500	--	--
Taiwan (#Notas / \$)	--	--	1/1,000
RM (#Notas / \$)	--	--	200/100
Won (#Notas / \$)	1/50,000	--	--
Total(MOP)	\$9,434	--	\$50,259.7

Cambio com AUD 1/5.98 MOP, Euro 1/8.77MOP, Taiwan 3.85/1MOP, Ringuite Malaio 1/2.5 MOP, MOP0.0073/1 Won.

2016年1-9月

涉及賭場之案件 (發生於賭場內) Crimes no casino (Ocorrência em casino)

宗數/嫌疑人/受害者 Caso/Suspeito/Lesado	宗數 caso	行為人/嫌疑人 Arguido/Suspeito								受害人 Lesado						
		性別 Sexo		身份證明文件 Dados de Identificação						被拘留者 Detidos	性別 Sexo		身份證明文件 Dados de Identificação			
		男	女	澳門	香港	中國內地	外籍	未能証實	男		女	澳門	香港	中國內地	外籍	未能証實
		M	F	Macau	HK	RPC	Est.	não ap.	M		F	Macau	HK	RPC	Est.	não ap.
1. 傷害身體完整性 Ofensa à integridade física	37	51	5	23		21	7	5	37	24	14	20	2	14	2	
2. 參與毆鬥 Participação em rixa																
3. 恐嚇 Ameaça	9	9	1	2	1	6		1	8	6	3	7		2		
4. 剝奪他人行動自由 Sequestro																
5. 非禮 Atentado ao pudor																
6. 被扒手偷竊 Furto por caterisita	194	180	48	8	5	84	2	129	81	135	50	12	11	145	16	1
7. 偷竊(偷取注碼) Furto (Furto de fichas)	24	15	7	1		7		14	8	17	6	4	2	17		
8. 搶劫 Roubo	4	8				7		1	7	3	1	1		3		
9. 毀損 Dano	19	17	2	4	2	3	2	8	6	8	7	15				
10. 詐騙 Burla	71	134	36	34	7	79	4	46	109	42	17	15	2	38	4	
11. 詐騙(冒認注碼) Burla (Simulação de pertença de fichas)	11	8	4			9	1	2	9	8	2	6		4		
12. 勒索 Extorsão	1	1				1			1	1				1		
13. 暴利 Usura	339	1005	86	67	18	374	1	631	443	244	90	23	18	279	9	5
14. 濫用信用 Abuso de confiança	27	33	8	11	2	12	2	14	25	19	13	3	2	24	3	
15. 不正當據為己有 Apropriação ilegítima	70	31	19	1	2	9	2	36	11	31	38	25	3	30	11	
16. 不法賭博 Jogo ilícito	2	4		2		2			4							
17. 其他 Outro	272	193	60	67	9	158	10	9	169	18	3	17	1	3		
總數 Total	1080	1689	276	220	46	772	31	896	918	556	244	148	41	560	45	6

2016年1-9月

與賭場有關之案件 (發生於賭場外)
Crimes relacionados c/casino (Ocorrência fora casino)

宗數/嫌疑人/受害者 Caso/Suspeito/Lesado	行為人/嫌疑人 Arguido/Suspeito									受害人 Lesado									
	性別 Sexo		身份證明文件 Dados de Identificação						被拘留者 Detidos	性別 Sexo		身份證明文件 Dados de Identificação							
	男 M	女 F	澳門 Macau	香港 HK	中國內地 iRPC	外籍 Est.	未能証實 não ap.	男 M		女 F	澳門 Macau	香港 HK	中國內地 iRPC	外籍 Est.	未能証實 não ap.				
罪案 Crimes	caso																		
1. 傷害身體完整性 Ofensa à integridade física																			
2. 參與毆鬥 Participação em rixa																			
3. 恐嚇 Ameaça																			
4. 剝奪他人行動自由 Sequestro	345	942	49	9	6	513	1	462	511	290	70		33	309	12	6			
5. 毀損 Dano																			
6. 搶劫 Roubo																			
7. 詐騙 Burla	5	8	1			5		4	4	1	4			4		1			
8. 勒索 Extorsão																			
9. 暴利 Usura	1	3				3			3	1				1					
10. 濫用信用 Abuso de confiança																			
11. 不法賭博 Jogo ilícito																			
12. 其他 Outro																			
總數 Total	351	953	50	9	6	521	1	466	518	292	74		33	314	12	7			

青少年犯罪(15歲及以下) / DELINQUÊNCIA JUVENIL(≤15 anos de idade) (a)

2016	1月	2月	3月	4月	5月	6月	7月	8月	9月	2016	2015	變化 Variação
	Jan	Fev	Mar	Abr	Mai	Jun	Jul	Ago	Set	1月至9月 Jan - Set	1月至9月 Jan - Set	
案件總數 Total de casos	7	4	5	7	7	4	0	2	3	39	41	-2
- 移交檢察院的案件 casos levados ao MP	2	2	2	1	2	1	0	1	0	11	16	-5
- 未移交檢察院的案件 casos não levados ao MP	5	2	3	6	5	3	0	1	3	28	25	+3
- 未成年違反者 Menores infractores	11	11	6	10	8	7	0	2	4	59	70	-11
男性 sexo masculino	9	8	5	10	7	6	0	2	4	51	56	-5
女性 sexo feminino	2	3	1	0	1	1	0	0	0	8	14	-6
- 未成年受害者 Menores ofendidos	1	0	3	0	3	0	0	0	1	8	5	+3
男性 sexo masculino	0	0	1	0	3	0	0	0	1	5	3	+2
女性 sexo feminino	1	0	2	0	0	0	0	0	0	3	2	+1
發生之區域 Área da ocorrência	7	4	5	7	7	4	0	2	3	39	41	-2
- 第一警司處 Commissariado n. 1	1	2	2	1	1	0	0	0	0	7	5	+2
- 第二警司處 Commissariado n. 2	4	2	0	6	1	3	0	1	1	18	25	-7
- 第三警司處 Commissariado n. 3	2	0	1	0	1	1	0	1	0	6	2	+4
- 離島警司處 Commissariado Taipa	0	0	2	0	4	0	0	0	2	8	6	+2
- 路環警司處 Commissariado Coloane	0	0	0	0	0	0	0	0	0	0	3	-3
- 澳門特別行政區以外 Fora da RAEM	0	0	0	0	0	0	0	0	0	0	0	0
無駕駛執照 Condução sem carta	0	0	0	0	2	0	0	0	0	2	1	+1
備註 OBS :												

青少年犯罪(15歲及以下)/DELINQUÊNCIA JUVENIL(≤15 anos de idade) (b)

2016

	1月	2月	3月	4月	5月	6月	7月	8月	9月	2016	2015	變化
	Jan	Fev	Mar	Abr	Mai	Jun	Jul	Ago	Set	1月至9月 Jan - Set	1月至9月 Jan - Set	Variacã o
I 侵犯人身罪 Crimes contra a pessoa	2	0	3	0	3	1	0	1	2	12	9	+3
- 普通傷害身體完整性 Of Integ. Física simples	2	0	2	0	3	1	0	1	2	11	7	+4
- 嚴重傷害身體完整性 Of Integ. Física grave	0	0	0	0	0	0	0	0	0	0	0	0
- 恐嚇 Ameaça	0	0	0	0	0	0	0	0	0	0	0	0
- 強姦 Violação	0	0	0	0	0	0	0	0	0	0	0	0
- 對兒童之性侵犯 Abuso sexual de criança	0	0	1	0	0	0	0	0	0	1	1	0
- 其他 Outros	0	0	0	0	0	0	0	0	0	0	1	-1
II 侵犯財產罪 Crimes contra o património	3	4	1	7	4	2	0	0	1	22	25	-3
- 盜竊 Furto	1	1	0	0	1	1	0	0	0	4	2	+2
- 店鋪盜竊 Furto est.comercial	2	3	1	1	2	1	0	0	0	10	6	+4
- 車輛內盜竊 Furto em viatura	0	0	0	0	0	0	0	0	0	0	2	-2
- 盜用車輛 Furto de uso de viatura	0	0	0	0	0	0	0	0	0	0	0	0
- 盜用電單車 Furto de uso de moto	0	0	0	5	1	0	0	0	1	7	12	-5
- 搶劫 Roubo	0	0	0	0	0	0	0	0	0	0	3	-3
- 毀損 Dano	0	0	0	1	0	0	0	0	0	1	0	+1
- 詐騙 Burla	0	0	0	0	0	0	0	0	0	0	0	0
- 勒索 Extorsão	0	0	0	0	0	0	0	0	0	0	0	0
- 暴利 Usura	0	0	0	0	0	0	0	0	0	0	0	0
- 其他 Outros	0	0	0	0	0	0	0	0	0	0	0	0
III 妨害社會生活罪 Vs a vida em Societ.	0	0	0	0	0	0	0	0	0	0	4	-4
- 偽造文件 Falsificação documento	0	0	0	0	0	0	0	0	0	0	1	-1
- 行使他人証件 Uso de docu. de ident. Alheio	0	0	0	0	0	0	0	0	0	0	0	0
- 縱火 Fogo posto	0	0	0	0	0	0	0	0	0	0	3	-3
- 其他 Outros	0	0	0	0	0	0	0	0	0	0	0	0
IV 妨害本地區罪 Vs o Território	0	0	0	0	0	1	0	0	0	1	0	+1
- 違令 Desobediência	0	0	0	0	0	1	0	0	0	1	0	+1
- 作虛假聲明 Falsa declaração	0	0	0	0	0	0	0	0	0	0	0	0
- 其他 Outros	0	0	0	0	0	0	0	0	0	0	0	0
V 未納入其他組別的罪案 Crimes não classifi. em o.p.	2	0	1	0	0	0	0	1	0	4	3	+1
- 引誘, 協助, 收容, 僱用, 非法入境者 Al.Aux.Ac.Emp. II	1	0	0	0	0	0	0	0	0	1	1	0
- 販賣及出售毒品 Tráfico e venda de droga	1	0	0	0	0	0	0	1	0	2	2	0
- 非法吸食麻醉品 Consumo estupefaciente	0	0	1 a)	0	0	0	0	0	0	1	0	+1
- 其他 Outros	0	0	0	0	0	0	0	0	0	0	0	0
備註 OBS:												
a) 更正 Rectificação												

2016年1-9月之罪案情況
Criminalidade de Jan a Set do ano 2016

2016年1-9月中國內地非法入境無證者及逾期逗留人士之概況

Movimento dos I.I. indocumentado e excesso de permanência de Jan a Set do iR.P.C. do ano 2016

1. 非法入境無證者 I.I. indocumentado

	2015年1-9月 Jan a Set do ano 2015		2016年1-9月 Jan a Set do ano 2016		變化 Variação
非法入境無證者 I.I. indocumentado	1 371		998		-373 / -27.2%
	978 M	393 F	763 M	235 F	

2. 逾期逗留人士 Indivíduo c/excesso permanência

	2015年1-9月 Jan a Set do ano 2015		2016年1-9月 Jan a Set do ano 2016		變化 Variação
中國內地 iR.P.C.	19 619		17 781		-1 838 / -9.4%
	12 372 M	7 247 F	11 012 M	6 769 F	
- 個人遊 visto individual	3 114		2 494		-620 / -19.9%
- 其他證件/簽注 Outro doc / visto	16 505		15 287		-1 218 / -7.4%
外籍 Estrangeiro	2 376		1 958		-418 / -17.6%
	743 M	1 633 F	630 M	1 328 F	
總數 Total	21 995		19 739		-2 256 / -10.3%

2.1 逾期逗留人士 (逾期之日數) a)

Indivíduo c/excesso permanência (dias de excesso perm.)

	中國內地 iR.P.C.			外籍 Estrangeiro	總數 Total
	個人遊 visto individual	其他證件/簽注 Outro doc / visto	小計 Subtotal		
少於 30 日/ <30 dias	2 349	14 755	17 104	1 378	18 482
- 1 至 7 日/dias	2 085	13 707	15 792	894	16 686
- 8 至 14 日/dias	158	635	793	225	1 018
- 15 至 21 日/dias	52	229	281	135	416
- 22 至 30 日/dias	54	184	238	124	362
超於 30 日/ >30 dias	145	532	677	580	1 257
總數 Total	2 494	15 287	17 781	1 958	19 739

2.2 逾期不超於 30 日之人士 (已繳罰款和拒絕罰款)

Com exc. Perm.< 30 dias (pagou / não pagou a multa)

	中國內地 iR.P.C.			外籍 Estrangeiro	總數 Total
	個人遊 visto individual	其他證件/簽注 Outro doc / visto	小計 Subtotal		
罰款 pagou a multa	1 875	12 452	14 327	558	14 885
拒絕罰款 b) não pagou a multa	474	2 303	2 777	820	3 597

a) 數據始於 2009 年 1 月份 os dados foram iniciados em Janeiro de 2009

b) 數據始於 2009 年 2 月份 os dados foram iniciados em Fevereiro de 2009

2016年自殺死亡統計資料 MAPA DE SUICÍDIO 2016

按死因及性別統計之自殺數目 SUICÍDIOS SEGUNDO AS CAUSAS DE MORTE E O SEXO															
死因 Causas de morte	月Mês	一月	二月	三月	四月	五月	六月	七月	八月	九月	十月	十一月	十二月	年	總數
		Jan	Fev	Mar	Abr	Mai	Jun	Jul	Ago	Set	Out	Nov	Dez	Ano	Total
燒炭 Queima de carvão	M	1			1	2	2	2						8	11
	F			2				1						3	
自縊 Enforcamento	M		1		1			1	2	2				7	16
	F	2		2			2	2	1					9	
跳樓 Precipitação	M	2	1	1		2	2	3		3				14	17
	F				1	1	1							3	
服藥 Ingestão de droga	M														
	F														
割脈 Corte no Pulso	M														
	F														
其他 Outras	M						2		2					4	5
	備註 Obs.						1跳行人 天橋 1縱火		1跳海 1利器 刺胸						
	F							1						1	
小計 Subtotal	M	3	2	1	2	4	6	6	4	5				33	
	F	2		4	1	1	3	4	1					16	
總數 TOTAL		5	2	5	3	5	9	10	5	5				49	

按歲組及性別統計之自殺數目 SUICÍDIOS SEGUNDO O GRUPO ETÁRIO E O SEXO															
歲組 Grupo etário	月Mês	一月	二月	三月	四月	五月	六月	七月	八月	九月	十月	十一月	十二月	年	總數
		Jan	Fev	Mar	Abr	Mai	Jun	Jul	Ago	Set	Out	Nov	Dez	Ano	Total
5-14 歲 Ano	M														
	F														
15-24 歲 Ano	M							1						1	1
	F														
25-34 歲 Ano	M	1	1							1				3	7
	F			3		1								4	
35-44 歲 Ano	M	2					1		1	1				5	7
	F							2						2	
45-54 歲 Ano	M		1	1				4	2	2				10	11
	F			1										1	
55-64 歲 Ano	M				2	2	4							8	11
	F				1		1	1						3	
65-74 歲 Ano	M					1			1	1				3	4
	F	1												1	
75+ 歲 Ano	M					1	1	1						3	8
	F	1					2	1	1					5	
小計 Subtotal	M	3	2	1	2	4	6	6	4	5				33	
	F	2		4	1	1	3	4	1					16	
總數 TOTAL		5	2	5	3	5	9	10	5	5				49	

2016年企圖自殺統計資料 MAPA DE PARASUICÍDIO 2016

按方法及性別統計之企圖自殺數目 PARASUICÍDIO SEGUNDO OS MÉTODOS E O SEXO																
方法 Métodos	月Mês	一月 Jan	二月 Fev	三月 Mar	四月 Abr	五月 Mai	六月 Jun	七月 Jul	八月 Ago	九月 Set	十月 Out	十一月 Nov	十二月 Dez	年 Ano	總數 Total	
燒炭 Queima de carvão	M	2	2			1	2		1	1				9	11	
	F			1		1								2		
自縊 Enforcamento	M														1	
	F							1						1		
跳樓 Precipitação	M	1	9			1								11	17	
	F	1				1		1	1	2				6		
服藥 Ingestão de droga	M		1	1		1		3						6	16	
	F		2	1	2		2		2	1				10		
割脈 Corte no Pulso	M				2		1	2						5	19	
	F	1	2	2	2		1	1	2	3				14		
其他 Outras	M			2	1	2		1	2	1				9	27	
	備註 Obs.			1企圖 跳橋 1跳海 (已跳)	1利器 自殘	1汽車廢 氣引入 車廂 1方式 不詳			企圖跳 海	1跳海 (已跳) 1玻璃碎 割頸	跳行車 天橋(已 跳)					
Outras	F		2	3	3	2	3	1	1	3				18	27	
	備註 Obs.		1飲漱 口水 1跳橋 (已跳)	1飲玻璃 清潔液 1企圖 跳海 1利器 自殘	1跳海 (已跳) 1飲清 潔劑 1方式 不詳	1開石 油氣 1利器 割肚	2利器 自殘 1飲通 渠水	飲清潔 劑	方式不 詳		1企圖 跳海 1跳海 (已跳) 1利器 切腹					
小計 Subtotal	M	3	12	3	3	5	3	6	3	2				40	91	
	F	2	6	7	7	4	6	4	6	9				51		
總數 TOTAL		5	18	10	10	9	9	10	9	11					91	

按歲組及性別統計之企圖自殺數目 PARASUICÍDIOS SEGUNDO O GRUPO ETÁRIO E O SEXO																
歲組 Grupo etário	月Mês	一月 Jan	二月 Fev	三月 Mar	四月 Abr	五月 Mai	六月 Jun	七月 Jul	八月 Ago	九月 Set	十月 Out	十一月 Nov	十二月 Dez	年 Ano	總數 Total	
5-14 歲 Ano	M														1	
	F									1				1		
15-24 歲 Ano	M	1	1					1	1					4	9	
	F		1	1			1		1	1				5		
25-34 歲 Ano	M		5	1	1	3	1	3	2	1				17	34	
	F		1	4	4	1	2	2	1	2				17		
35-44 歲 Ano	M	1	2			1	2	2		1				9	22	
	F	2	1	1	1	2	3	1	2					13		
45-54 歲 Ano	M	1	3			1								5	13	
	F		1	1	1	1		1	1	2				8		
55-64 歲 Ano	M		1	1	1									3	4	
	F		1											1		
65-74 歲 Ano	M														1	
	F								1					1		
75+ 歲 Ano	M			1	1									2	7	
	F		1		1					3				5		
小計 Subtotal	M	3	12	3	3	5	3	6	3	2				40	91	
	F	2	6	7	7	4	6	4	6	9				51		
總數 TOTAL		5	18	10	10	9	9	10	9	11					91	

2016年每月拘留中心進出情況
Movimento de entrada /saída por mês do Centro de Detenção do ano 2016

月份 Meses	上月結餘 Saldo anterior		進入 Entrada		離開 Saída		現存 Existência	
	男 M	女 F	男 M	女 F	男 M	女 F	男 M	女 F
一月 JAN	6	2	19	14	16	10	9	6
	8		33		26		15	
二月 FEV	9	6	11	8	12	5	8	9
	15		19		17		17	
三月 MAR	8	9	14	10	15	13	7	6
	17		24		28		13	
四月 APR	7	6	15	13	11	10	11	9
	13		28		21		20	
五月 MAI	11	9	17	12	21	14	7	7
	20		29		35		14	
六月 JUN	7	7	38	22	26	12	19	17
	14		60		38		36	
七月 JUL	19	17	41	27	31	23	29	21
	36		68		54		50	
八月 AGO	29	21	54	41	51	32	32	30
	50		95		83		62	
九月 SET	32	30	43	17	42	33	33	14
	62		60		75		47	
十月 OUT								
十一月 NOV								
十二月 DEZ								
總數 TOTAL			252	164	225	152		
			416		377			

內地居民在逗留澳門期間的情況
Situação de residentes do iRPC na RAEM

Situação de residentes do iRPC na RAEM de Jan a Set do ano 2016

1. Movimento de residentes do iRPC nas Fronteiras entradas e saídas e Situação de indivíduos com excesso de permanência do iRPC : (Anexo 1)

No período acima referido, foram registados **32,464,514** residentes entradas em Macau . Incluindo vistantes **15,111,118** ; estudantes **412,300** ; T.I./TNR **16,825,544** ; familiares de TNR **5,573** e titulo especial de permanencia **109,979**.

7,074,147 visitantes do **Visto Individual**.

Por outro lado, foram registados **17,781** visitantes por excesso de permanência do iRPC, incluindo **2,494** visitantes do **Visto Individual** e **998** imigrantes ilegais indocumentados.

2. Situação de infracção penal cometida por residentes do iRPC na RAEM : (Anexo 2)

Foram registados **3,013** indivíduos envolvidos em **2,281** casos, dos quais **197** turistas do **Visto Individual** envolvidos em **167** casos, o que representou **2.8/100,000** dos turistas do Visto Individual totais.

Tipo de crimes

Dos **2,281** casos de crimes, cometidas por residente do iRPC, os mais frequentes foram o furto, o consumo de estupefacientes e a usura. Por outro lado, os crimes ligados aos documentos e dados de identificação também ocuparam uma grande parte dos casos globais, incluindo **289** casos de uso ou detenção de documentos falsificados, **24** casos de uso de documento de identificação alheio, **60** casos de uso de declaração falsificada e **338** casos de desobediência de ordem de expulsão para entrar novamente na RAEM.

3. Situação das outras infracções não penais cometidas por residentes do iRPC na RAEM : (Anexo 3)

De Jan a Set do ano 2016, registou-se **1,429** residentes do iRPC que cometeram outras infracções não penais na RAEM, dos quais **175** turistas do **Visto Individual**, o que representou **2.5/100,000** dos turistas do Visto Individual totais.

Suspeita em actividade de prostituição

Foram encontradas **750*** mulheres do iRPC suspeitas em actividades de prostituição, incluindo **327** titulares do Passaporte Chinês, **429** titulares do Salvo Conduto (dos quais **56** turistas do **Visto Individual**) , **3** turistas ilegais .

Obs: * 9 pessoas possuíam dois documentos (passaporte e Salvo Conduto).

Trabalhadores ilegais

Foram encontrados **190** trabalhadores ilegais, incluindo **28** turistas do **Visto Individual**. Os ofícios mais vulgares são os relacionados com a construção/obras de decoração e restauração.

Vendilhão / adelo

Foram encontrados respectivamente **14** em actividades relacionadas com a vendilhão/adelo, dos quais **1** titular do **Visto Individual** em actividades relacionadas com o vendilhão/adelo.

Actividades de animador/corrector de Jogo

Foram encontrados **304** residentes do iRPC em actividades de animador/corrector de Jogo nos casinos de Macau, incluindo **72** titulares do **Visto Individual**.

Outras infracções

171 turistas praticaram outras actividades que não correspondem a de turista nomeadamente massagem ilegal e suspeita em controlo de prostituição, incluindo **18** titulares do **Visto Individual**.

4. Situação de residentes do iRPC vítimas de crimes na RAEM : (Anexo 4)

No período acima referido, registou-se **2,520** residentes do iRPC vítimas de crimes na RAEM tais como crimes de ofensa física, furto por carteirista, outros furtos, roubo e usura. Os locais de maior incidência criminal são os postos fronteiriços, pontos turísticos e casinos.

(附件 Anexo 1)

2016年與2015年1至9內地居民出入境之情況

Situação de residentes do iRPC entradas e saídas de Jan a Set do ano 2016 e 2015

年份 Ano	2016年1至9月 Jan a Set do ano 2016		2015年1至9月 Jan a Set do ano 2015		變化 Var.	
	入境 Entrada	出境 Saída	入境 Entrada	出境 Saída	入境 Entrada	出境 Saída
訪澳旅客 Visitante	15 111 118	15 080 188	15 179 809	15 144 739	- 68 691	- 64 551
外地學生 Estudantes Estrangeiros	412 300	417 331	384 997	387 680	+ 27 303	+ 29 651
外地僱員 T.I./TNR	16 825 544	16 834 122	15 826 339	15 850 559	+ 999 205	+ 983 563
外地僱員家屬 Familiar de TNR	5 573	5 551	4 968	4 953	+ 605	+ 598
特別逗留證 Titulo Especial de Permanencia	109 979	110 246	131 542	132 965	- 21 563	- 22 719
總數 TOTAL	32 464 514	32 447 438	31 527 655	31 520 896	+ 936 859	+ 926 542

年份 Ano	2016年1至9月 Jan a Set do ano 2016		2015年1至9月 Jan a Set do ano 2015		變化 Var.	
	入境 Entrada	出境 Saída	入境 Entrada	出境 Saída	入境 Entrada	出境 Saída
護照 Passaporte	2 084 819	2 083 773	1 403 014	1 400 634	+ 681 805	+ 683 139
通行證 Salvo do Conduto	23 305 546	23 292 131	22 908 719	22 911 067	+ 396 827	+ 381 064
通行證 (個人遊) Salvo do Conduto (Visto Individual)	7 074 149	7 071 534	7 215 922	7 209 195	- 141 773	- 137 661
總數 TOTAL	32 464 514	32 447 438	31 527 655	31 520 896	+ 936 859	+ 926 542

2016年與2015年1至9月非法入境者及逾期逗留人士之情況

Situação de I.I. e Individuo c/excesso permanência do iRPC de Jan a Set do ano 2016 e 2015

非法概況 Situação de ilegal	二零一六年/ 九月 Set / 2016	二零一五年/ 九月 Set / 2015	變化 Var.	二零一六年/ 一月至九月 Jan a Set / 2016	二零一五年/ 一月至九月 Jan a Set / 2015	變化 Var.
1 非法入境無証者 Imigrante Ilegal Indocumentados	90	187	-97	998	1371	-373
- 男性 Masc.	63	135	-72	763	978	-215
- 女性 Fem.	27	52	-25	235	393	-158
1 逾期逗留超過30天/其他證件 Exc. Perm. /Outros Doc. > 30 dias	64	90	-26	532	859	-327
- 男性 Masc.	31	48	-17	319	520	-201
- 女性 Fem.	33	42	-9	213	339	-126
2 逾期逗留不超過30天/其他證件 Com exc. perm. não superior a 30 dias /Outros Doc.	1609	1270	+339	14755	15646	-891
--2.1 已繳罰款 Pagamento de multa	1391	1018	+373	12452	13366	-914
- 男性 Masc.	839	624	+215	7750	8521	-771
- 女性 Fem.	552	394	+158	4702	4845	-143
--2.2 拒絕罰款 Não Pagamento de multa	218	252	-34	2303	2280	+23
- 男性 Masc.	134	158	-24	1416	1430	-14
- 女性 Fem.	84	94	-10	887	850	+37
3 逾期逗留超過30天/個人遊 Exc. Perm. /Visto Ind. > 30 dias	14	17	-3	145	252	-107
- 男性 Masc.	11	8	+3	79	134	-55
- 女性 Fem.	3	9	-6	66	118	-52
4 逾期逗留不超過30天/個人遊 Com exc. perm. não superior a 30 dias /Visto Ind.	243	276	-33	2349	2862	-513
--4.1 已繳罰款 Pagamento de multa	195	205	-10	1875	2270	-395
- 男性 Masc.	128	120	+8	1167	1410	-243
- 女性 Fem.	67	85	-18	708	860	-152
--4.2 拒絕罰款 Não Pagamento de multa	48	71	-23	474	592	-118
- 男性 Masc.	26	46	-20	281	357	-76
- 女性 Fem.	22	25	-3	193	235	-42
逾期逗留總數 Total de Exc. Perm.	1930	1653	+277	17781	19619	-1838

(附件 Anexo 2)

2016年與2015年1至9月內地居民涉及刑事犯罪情況

Situação de Infracção Penal cometidas por residents do iRPC de Jan a Set do ano 2016 e 2015

年份 Ano	2016年1至9月 Jan a Set do ano 2016						2015年1至9月 Jan a Set do ano 2015						變化 Var.					
	其他證件(不包括個人遊簽注) Outros Doc.(não inclui visto Indi.)		持通行証之“個人遊”簽注人士 Titulares de S.C. com “visto indi”		總數 Total		其他證件(不包括個人遊簽注) Outros Doc.(não inclui visto Indi.)		持通行証之“個人遊”簽注人士 Titulares de S.C. com “visto indi”		總數 Total		其他證件(不包括個人遊簽注) Outros Doc.(não inclui visto Indi.)		持通行証之“個人遊”簽注人士 Titulares de S.C. com “visto indi”		總數 Total	
罪案種類 Tipo de Crimes	宗數 Caso	人數 Pessoa	宗數 Caso	人數 Pessoa	宗數 Caso	人數 Pessoa	宗數 Caso	人數 Pessoa	宗數 Caso	人數 Pessoa	宗數 Caso	人數 Pessoa	宗數 Caso	人數 Pessoa	宗數 Caso	人數 Pessoa	宗數 Caso	人數 Pessoa
盜竊 Furto	192	219	16	18	208	237	169	190	18	18	187	208	+23	+29	-2	0	+21	+29
搶劫 Roubo	12	21	1	1	13	22	10	13	2	2	12	15	+2	+8	-1	-1	+1	+7
謀殺 Homicídio					0	0					0	0	0	0	0	0	0	0
縱火 Fogo posto	1	1			1	1	1	1			1	1	0	0	0	0	0	0
販賣麻醉品 Tráfico Estupef.	48	82	4	4	52	86	34	75	6	8	40	83	+14	+7	-2	-4	+12	+3
非法吸食麻醉品 Consumo Estupef.	30	41	1	1	31	42	29	60	4	3	33	63	+1	-19	-3	-2	-2	-21
暴利 Usura	171	341	23	26	194	367	111	159	7	7	118	166	+60	+182	+16	+19	+76	+201
剝奪他人行動自由 Sequestro	237	464	35	39	272	503	221	457	31	36	252	493	+16	+7	+4	+3	+20	+10
綁架 Rapto					0	0					0	0	0	0	0	0	0	0
詐騙 Burla	125	152	5	5	130	157	127	160	8	9	135	169	-2	-8	-3	-4	-5	-12
偽造文件 Falsif. Doc.	267	284	22	25	289	309	254	260	11	11	265	271	+13	+24	+11	+14	+24	+38
行使其他人證明文件 Uso Doc. Ident. Alheio	22	24	2	2	24	26	14	15	1	1	15	16	+8	+9	+1	+1	+9	+10
作虛假之陳述及聲明 Fal.sif. Dep/Declaração	54	50	6	6	60	56	65	63	10	10	75	73	-11	-13	-4	-4	-15	-17
違令 Desobediência	335	340	3	2	338	342	432	433			432	433	-97	-93	+3	+2	-94	-91
協助 / 引誘 / 收容 / 僱用非法入境者 A.A.A. Emp. II	107	127	7	7	114	134	76	93	15	13	91	106	+31	+34	-8	-6	+23	+28
其他 Outros	513	670	42	61	555	731	440	729	53	58	493	787	+73	-59	-11	+3	+62	-56
合計 Total	2114	2816	167	197	2281	3013	1983	2708	166	176	2149	2884	+131	+108	+1	+21	+132	+129

(附件 Anexo 3)

2016年與2015年1至9月內地居民涉及其它非刑事違例情況

Situação de Infracção não Penal cometidas por residents do iRPC de Jan a Set do ano 2016 e 2015

年份 Ano	2016年1至9月 Jan a Set do ano 2016			2015年1至9月 Jan a Set do ano 2015			變化 Var.		
違例種類 (人數) Tipo de Infracções (pessoa)	其他證件(不 包括個人遊 簽注) Outros Doc.(n ão inclui visto Indi.).	持通行証之 “個人遊”簽 注人士 Titulares de S.C. com “visto indi”.	總數 Total	其他證件(不 包括個人遊 簽注) Outros Doc.(n ão inclui visto Indi.)	持通行証之 “個人遊”簽 注人士 Titulares de S.C. com “visto indi”.	總數 Total	其他證件(不 包括個人遊 簽注) Outros Doc.(n ão inclui visto Indi.)	持通行証之 “個人遊”簽 注人士 Titulares de S.C. com “visto indi”.	總數 Total
懷疑從事賣淫活 動 Suspeita em actividade de prostituição	694	56	750	907	89	996	-213	-33	-246
非法勞工 Trabalhadores Ilegais	162	28	190	177	22	199	-15	+6	-9
拾荒 Apanha de Lixo			0			0	0	0	0
非法擺賣 Vendilhão /adelo	13	1	14	11	1	12	+2	0	+2
行乞 Exploração Caridade			0			0	0	0	0
疊碼 / 扒仔 Animador / Corrector de Jogo	232	72	304	283	120	403	-51	-48	-99
其他 Outros	153	18	171	93	20	113	+60	-2	+58
合計 Total	1 254	175	1 429	1 471	252	1 723	-217	-77	-294

(附件 Anexo 4)

2016年與2015年1至9月內地居民逗留澳門期間為罪案受害人情況

Situação de residents do iRPC vítimas de crimes em Macau de Jan a Set do ano 2016 e 2015

年份 Ano	2016年1至9月 Jan a Set do ano 2016					2015年1至9月 Jan a Set do ano 2015					變化 Var.				
	其他證件(不包括個人遊簽注) Outros Doc.(não inclui visto Indi.)		持通行証之“個人遊”簽注人士 Titulares de S.C. com “visto indi.”		合計 Total	其他證件(不包括個人遊簽注) Outros Doc.(não inclui visto Indi.)		持通行証之“個人遊”簽注人士 Titulares de S.C. com “visto indi.”		合計 Total	其他證件(不包括個人遊簽注) Outros Doc.(não inclui visto Indi.)		持通行証之“個人遊”簽注人士 Titulares de S.C. com “visto indi.”		合計 Total
	男 M	女 F	男 M	女 F		男 M	女 F	男 M	女 F		男 M	女 F	男 M	女 F	
謀殺 Homicídio					0					0	0	0	0	0	0
普通傷人 Ofensa simples	86	62	4	10	162	82	49	3	2	136	+4	+13	+1	+8	+26
嚴重傷人 Ofensa grave	1		1		2	2				2	-1	0	+1	0	0
恐嚇 Ameaça	9	6	1		16	7	9	2		18	+2	-3	-1	0	-2
剝奪他人行動自由罪 Sequestro	257	57	16	7	337	204	66	9	2	281	+53	-9	+7	+5	+56
綁架 Rapto					0					0	0	0	0	0	0
強姦 Violação		10			10		10		1	11	0	0	0	-1	-1
淫媒 Lenocínio		18		3	21		207		3	210	0	-189	0	0	-189
雜項盜竊 Furto	185	129	16	12	342	215	133	2	2	352	-30	-4	+14	+10	-10
被扒手偷竊 Furto por carteirista	170	161	50	66	447	207	149	11	10	377	-37	+12	+39	+56	+70
搶劫 Roubo	21	14	1	1	37	15	12			27	+6	+2	+1	+1	+10
毀損 Dano	27	11		1	39	17	7		1	25	+10	+4	0	0	+14
信用之濫用 Abuso de confiança	15	17	7	1	40	51	26	1		78	-36	-9	+6	+1	-38
行騙 Burla	103	66	11	10	190	151	100	7	2	260	-48	-34	+4	+8	-70
勒索 Extorsão	7	2	2	1	12	5	3		1	9	+2	-1	+2	0	+3
暴利 Usura	197	62	13	8	280	127	37	7	4	175	+70	+25	+6	+4	+105
其他 Outros	280	183	72	50	585	337	196	23	25	581	-57	-13	+49	+25	+4
合計 Total	1358	798	194	170	2520	1420	1004	65	53	2542	-62	-206	+129	+117	-22

2016年1-9月之罪案情況

Criminalidade de Jan a Set do ano 2016

香港居民在逗留澳門期間違法情況
Crimes cometidos por residentes HKSAR

2016年與2015年同期涉及香港居民逗留澳門期間違法情況
 Crimes cometidos por residentes de Hong Kong (Ocorrência em Macau)
 do ano 2016 e do mesmo período no ano de 2015

罪案類別 Tipo de crime	2016年(1-9月) Jan-Set de 2016								2015年(1-9月) Jan-Set de 2015								變化 Var.							
	宗數 Caso	嫌疑人 Arguido		被拘留者 Detido		合計 Total		宗數 Caso	嫌疑人 Arguido		被拘留者 Detido		合計 Total		宗數 Caso	嫌疑人 Arguido		被拘留者 Detido		合計 Total				
		男 M	女 F	男 M	女 F	宗數 Caso	人數 Pe.		男 M	女 F	宗數 Caso	男 M	女 F	宗數 Caso		人數 Pe.	男 M	女 F	宗數 Caso	男 M	女 F	宗數 Caso	人數 Pe.	
盜竊 Furto	4	3	1	16	9	7	20	20	3		5	9	8	3	12	16	+1	+3	-4	+7	+1	+4	+8	+4
搶劫 Roubo				2	2		2	2				2	2		2	2	0	0	0	0	0	0	0	0
普通傷害身體完整性 Ofensa simples à integridade física	16	18		2	2		18	20	26	25	4	3	3	3	29	35	-10	-7	-4	-1	-1	-3	-11	-15
縱火 Fogo Posto																	0	0	0	0	0	0	0	0
販賣麻醉品 Tráfico Estupef				19	19	2	19	21				40	44	4	40	48	0	0	0	-21	-25	-2	-21	-27
非法吸食麻醉品 Consumo Estupef				4	2	2	4	4	1	1		4	3	1	5	5	-1	-1	0	0	-1	+1	-1	-1
暴利 Usura				17	13	5	17	18				3	3		3	3	0	0	0	+14	+10	+5	+14	+15
剝奪他人行動自由 Sequestro				5	6		5	6	1	1		7	4	5	8	10	-1	-1	0	-2	+2	-5	-3	-4
將假貨幣轉手 Passagem de moeda falsa	3	2	2	2	2		5	6	2	1	1				2	2	+1	+1	+1	+2	+2	0	+3	+4
詐騙 Burla	6	6		21	19	2	27	27	12	10	3	9	15		21	28	-6	-4	-3	+12	+4	+2	+6	-1
偽造文件 Falsif.Doc	2	2		14	13	2	16	17				14	12	2	14	14	+2	+2	0	0	+1	0	+2	+3
行使其他人證明文件 Uso Doc.Ident.Alheio									1	1					1	1	-1	-1	0	0	0	0	-1	-1
作虛假之陳述及聲明 Falsif. Dep./Dec.	1	1		3	2	1	4	4	2	2					2	2	-1	-1	0	+3	+2	+1	+2	+2
違令 Desobediência	2	2		11	7	4	13	13	1	1		14	10	4	15	15	+1	+1	0	-3	-3	0	-2	-2
協助，引誘，收容，僱 用非法移民 Ali. Aux. Acolh. e Emprego Imig. Ilegal				10	11	1	10	12				22	19	6	22	25	0	0	0	-12	-8	-5	-12	-13
其他 Outros	12	12		45	42	5	57	59	11	10	2	36	33	6	47	51	+1	+2	-2	+9	+9	-1	+10	+8
總數 Total	46	46	3	171	149	31	217	229	60	52	15	163	156	34	223	257	-14	-6	-12	+8	-7	-3	-6	-28