

**保安司司長向傳媒發佈 2015 年上半年  
罪案情況**

**Balanço da Criminalidade do 1º  
semestre do 2015 apresentado pelo Secretário  
para a Segurança aos OCS**

保安司司長交給傳媒的文件

**Documentos a fornecer aos OCS durante  
a conferência do Sec. para a Segurança**

總結 2015 年上半年之罪案及其與 2014 年同期之比較

Balanzo da criminalidade do 1º semestre e sua comparação entre 2014-2015

2015	1 月	2 月	3 月	4 月	5 月	6 月	2015	2014	變化	百分比
	Jan	Feb	Mar	Abr	Mai	Jun	(上半年) (1ºsem.)	(上半年) (1ºsem.)	Varição	%
<b>整體犯罪活動</b> <b>Act. delituosa geral</b>	<b>1385</b>	<b>1084</b>	<b>1119</b>	<b>1092</b>	<b>1195</b>	<b>1150</b>	<b>7025</b>	<b>7090</b>	<b>-65</b>	<b>-0.9%</b>
<b>I 侵犯人身罪</b> Crimes contra a pessoa	235	175	199	226	226	237	1298	1269	+29	+2.3%
普通傷害身體完整性 Ofensa simples à int. física							764	852	-88	-10.3%
嚴重傷害身體完整性 Ofensa graves à int. física							5	5	0	0
恐嚇 Ameaça							120	124	-4	-3.2%
<b>II 侵犯財產罪</b> Crimes contra o património	833	671	590	582	693	582	3951	4051	-100	-2.5%
盜竊(總數) Furto (Total)							1643	1855	-212	-11.4%
搶劫(總數) Roubo (Total)							58	65	-7	-10.8%
勒索 Extorsão							40	60	-20	-33.3%
暴利 Usura							153	110	+43	+39.1%
毀損 Dano							528	487	+41	+8.4%
<b>III 妨害社會生活罪</b> Crimes contra a vida em sociedade	92	69	97	61	61	80	460	490	-30	-6.1%
行使他人證件 Uso de documento de ident. alheio							17	28	-11	-39.3%
偽造文件 Falsificação documento							298	228	+70	+30.7%
縱火 Fogo posto							13	7	+6	+85.7%
<b>IV 妨害本地區罪</b> Crimes contra o Território	111	73	96	96	85	122	583	424	+159	+37.5%
違令 Desobediência							428	296	+132	+44.6%
作虛假聲明 Falsa declaração							127	95	+32	+33.7%
<b>V 未納入其他組別的罪案</b> Crimes não classifi. em outra parte	114	96	137	127	130	129	733	856	-123	-14.4%
引誘、協助、收容及僱用非法入境者 Alic./ auxílio/ acol. /emprego de II.							257	236	+21	+8.9%
販賣、出售...毒品 Tráfico, venda... drogas							72	109	-37	-33.9%
吸食麻醉品 Consumo de drogas							43	86	-43	-50%
<b>暴力犯罪</b> Criminalidade violenta	71	42	69	69	85	74	410	398	+12	+3%
<b>青少年犯罪 (宗數)</b> Delinquência juvenil (casos)	2	5	3	6	8	8	32	30	+2	+6.7%
涉及的青年人 Jovens envolvidos	3	10	4	6	22	11	56	44	+12	+27.3%
<b>送交檢察院的人仕</b> Individuos env.ao M.ºP.º	517	341	536	452	444	493	2783	2383	+400	+16.8%

## 總結上半年之罪案 Balço da criminalidade do 1º semestre

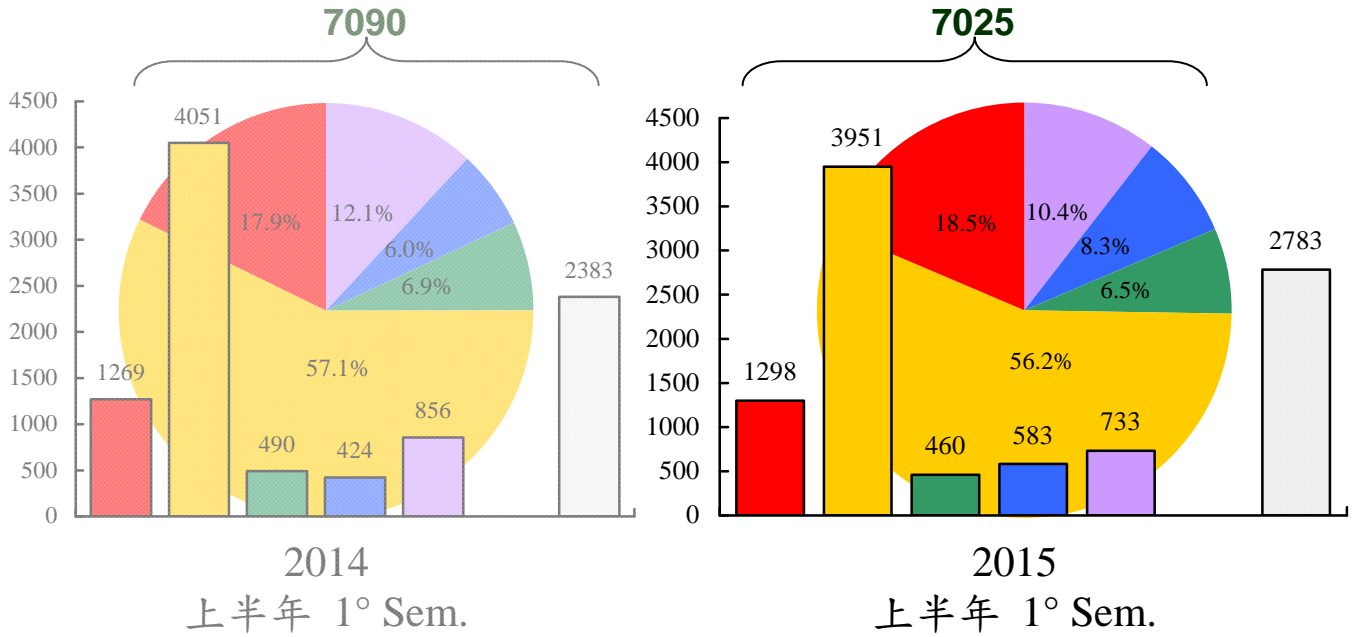

- I 侵犯人身罪 Crimes contra a pessoa
- II 侵犯財產罪 Crimes contra o património
- III 妨害社會生活罪 Crimes contra a vida em sociedade
- IV 妨害本地區罪 Crimes contra o Território
- V 未納入其他組別的罪案 Crimes não classifi. em outra parte
- 送交檢察院人士 Individuos en. ao M.ºP.º

### 青少年犯罪 Delinquência Juvenil

2015

	1月	2月	3月	4月	5月	6月	2015	2014	變化	百分比
	Jan	Feb	Mar	Abr	Mai	Jun	(上半年 1ºsem.)	(上半年 1ºsem.)	Varição	%
移交檢察院的案件 Casos levados ao M.ºP.º	1	3	2	0	3	3	12	11	+1	+9.1%
未移交檢察院的案件 Casos não levados ao M.ºP.º	1	2	1	6	5	5	20	19	+1	+5.3%
男性 Masculino	3	7	4	3	21	7	45	39	+6	+15.4%
女性 Feminino	0	3	0	3	1	4	11	5	+6	+120%

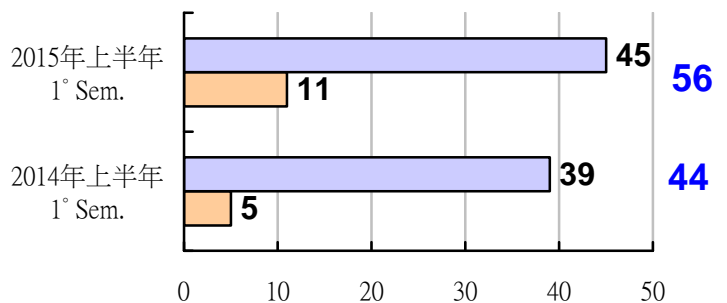
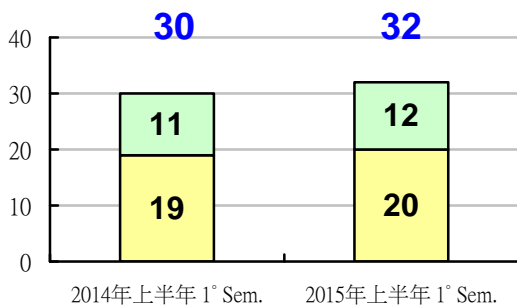

- 移交檢察院的案件 Casos levados ao M.ºP.º
- 未移交檢察院的案件 Casos não levados ao M.ºP.º
- 女性 Feminino
- 男性 Masculino

# 非法入境無證者及逾期逗留人士

## I.I. indocumentado e excesso de permanência

# 2015

	1月 Jan	2月 Fev	3月 Mar	4月 Abr	5月 Mai	6月 Jun	2015 (上半年) (1ºsem.)	2014 (上半年) (1ºsem.)	變化 Variação	百分比 %
中國內地之非法入境無證者 I.I. indocumentado do iR.P.C.	174	107	146	129	163	154	873	594	+279	+47%
中國內地之逾期逗留入境者(個人遊簽注) Individuo c/excesso permanência do iR.P.C. (visto individual)	445	380	382	301	321	298	2127	2412	-285	-11.8%
中國內地之逾期逗留入境者(其他證件/簽注) Individuo c/excesso permanência do iR.P.C. (outro doc / visto)	2277	2112	1969	1887	2000	1995	12240	19923	-7683	-38.6%
逾期之外籍人士 Estrangeiro c/excesso permanência	240	199	247	216	265	295	1462	1436	+26	+1.8%

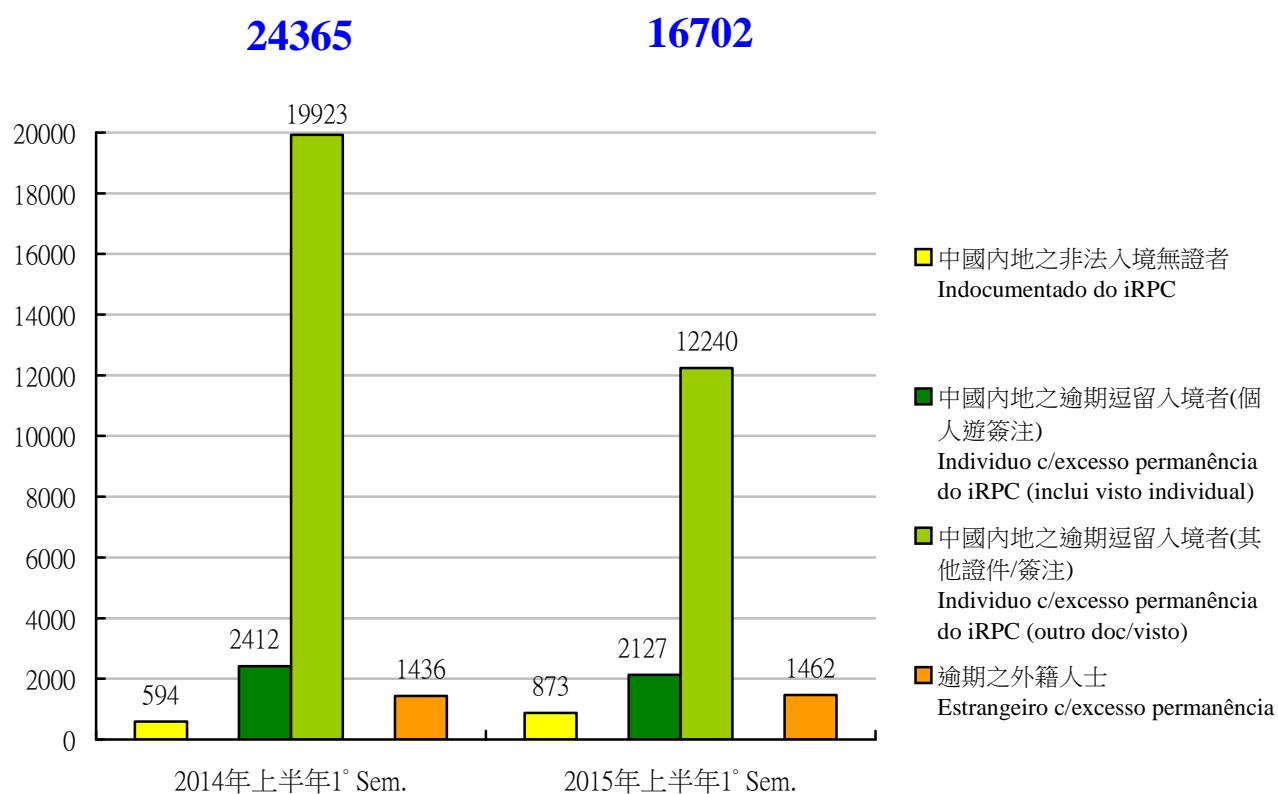

# ÍNDICE

<b>1. Resumo da criminalidade do 1º semestre do ano 2015</b> .....	P. 1 - 2
( Anexo ) .....	P. 3 - 4
<b>2. Alguns crimes em destaque</b>	
• Homicídio .....	P. 5
• Fogo Posto .....	P. 5
• Roubo .....	P. 6
• Furto .....	P. 6 - 7
• Burla .....	P. 8 - 9
• Ofensa simples à Integridade física (violência doméstica).....	P. 9
• Extorsão .....	P. 10
• Desobediência .....	P. 10
• Emprego Ilegal (iRPC , HK e Est.).....	P. 11 - 12
• Prostituta interceptada (iRPC e Est.).....	P. 12
• Passagem moeda falsa.....	P. 13
• Crimes relacionados e no Casino.....	P. 14 - 15
• Delinquência Juvenil .....	P. 16 - 17
• Imigrante Ilegal .....	P. 18
• Suicídio e tentativa de suicídio.....	P. 19 - 20
• Movimento de entrada / saída do Centro de Detenção.....	P. 21
<b>3. Situação de residentes do iRPC na RAEM</b>	
• Movimento de Entrada/Saída.....	P. 22
• Excesso permanência.....	P. 22
• Crimes cometido por residente do iRPC .....	P. 22
• Infracções dos residentes do iRPC .....	P. 23 - 24
• Vítimas residentes do iRPC .....	P. 24
( Anexo ) .....	P. 25 - 29
<b>4. Crimes cometidos por residentes HKSAR</b> .....	P. 30

**總結 2015 年上半年之罪案情況**  
**Resumo da criminalidade do 1º Sem.**  
**do ano 2015**

## BALANÇO DA CRIMINALIDADE DO 1º SEMESTRE DO ANO 2015

### 1. A Actividade Delituosa Geral do 1º Semestre do ano 2015.

Foram registadas pelas polícias **7025 ocorrências** de delitos o que traduz uma redução de 65 casos (-0,9%) em relação ao período homólogo do ano 2014 . ( 7025 vs 7090 )

As variações verificadas foram as seguintes :

**CRIME CONTRA A PESSOA : AUMENTO** de 29 casos /+2,3% ( 1298 vs 1269 )

**CRIME CONTRA O PATRIMÓNIO : REDUÇÃO** de 100 casos /-2,5% ( 3951 vs 4051 )

**CRIME CONTRA A VIDA EM SOCIEDADE : REDUÇÃO** de 30 casos /-6,1% ( 460 vs 490 )

**CRIME CONTRA O TERRITÓRIO : AUMENTO** de 159 casos /+37,5% ( 583 vs 424 )

**CRIME NÃO CLAS. EM OUTROS GRUPOS : REDUÇÃO** de 123 casos /-14,4% ( 733 vs 856 )

### 2. Criminalidade Violenta : Foram registadas do 1º Semestre do ano 2015 , **410 ocorrências** de delitos violentos quando comparado com o período homólogo do ano 2014 ( **410 vs 398** ) o que traduz um aumento 12 casos (+3%) .

De salientar as variações constatadas nos seguintes crimes violentos :

- **Homicídios** – Registados 0 caso vs 0 caso/2014 ( igual de caso )
- **Roubo** – Registados 58 casos vs 65 casos/2014 ( redução de 7 casos , - 10,8 % )
- **Incêndios, explosões e outras condutas especialmente perigosas** – Registados 10 casos vs 5 casos/2014 ( aumento de 5 casos , +100 % )
- **Extorsão** – Registados 40 casos vs 60 casos/2014 ( redução de 20 casos , - 33,3%)
- **Tráfico de Estupefacientes** –Registados 72 casos vs 109 casos/2014 ( redução de 37 casos , -33,9 % )

### 3. Grupo de crimes contra a pessoa : Foram registadas durante o período em apreço **1298** ocorrências de delitos enquanto que em igual período o ano anterior foram **1269** delitos ( aumento de 29 casos , +2,3 % ). As variações numéricas em destaque entre os dois periodos foram :

- **Ofensa Simples à Intergridade Física** : redução de 88 casos ( 764 vs 852 ) ;
- **Ofensa Graves à Intergridade Física** : igual de caso ( 5 vs 5 ) ;
- **Rapto** : igual de caso ( 0 vs 0 ) ;
- **Sequestro** : aumento de 90 casos ( 170 vs 80 ) ;
- **Violação** : aumento de 7 casos ( 17 vs 10 ) ;
- **Abuso Sexual de Criança** : redução de 2 casos ( 4 vs 6 ) ;
- **Ameaça** : redução de 4 casos ( 120 vs 124 ) .

### 4. Grupo de crimes contra o Património : Foram registadas no total **3951 ocorrências** de delitos enquanto que em igual período de 2014 registaram-se **4051 casos** ( redução de 100 casos, -2,5 % ). As variações numéricas em destaque foram :

- **Roubo** : redução de 7 casos ( 58 vs 65 ) ;
- **Furtos** : redução de 212 casos ( 1643 vs 1855 ) ;
  - redução de 14 casos de Furto por carteirista ( 671 vs 685 ) ;
  - redução de 93 casos de Furto por arrombamento em residência ( 39 vs 132 ) ;
  - redução de 29 casos de Furto por arrombamento em est. comercial ( 3 vs 32 ) ;
- **Extorsão** : redução de 20 casos ( 40 vs 60 ) ;
- **Usura** : aumento de 43 casos ( 153 vs 110 ) ;
- **Cheque sem provisão** : redução de 17 casos ( 21 vs 38 ) ;
- **Dano** : aumento de 41 casos ( 528 vs 487 ) ;
- **Burla** : aumento de 12 casos ( 612 vs 600 ) .



5. **Grupo de crimes contra a Vida em Sociedade** : Foram registados , no período em apreço , **460** delitos enquanto que em igual período do ano transacto registaram-se **490 casos** ( redução de 30 casos/ - 6,1% ). As variações numéricas em destaque foram :
- **Falsificação de documento** : aumento de 70 casos ( 298 vs 228 ) ;
  - **Uso de documento de identificação alheio** : redução de 11 casos ( 17 vs 28 ) ;
  - **Fogo Posto**: aumento de 6 casos ( 13 vs 7 ) ;
  - **Passagem de moeda falsa** : redução de 103 casos ( 83 vs 186 ) .
6. **Grupo de crimes contra o Território** : Foram registados **583** delitos enquanto que no do ano 2014 foram **424** casos ( aumento de 159 casos / + 37,5 % ). As variações em destaque foram :
- **Desobediência** : aumento de 132 casos ( 428 vs 296 )
  - **Falsa Declaração** : aumento de 32 casos ( 127 vs 95 )
7. **Grupo de crimes não classificados em outra parte** : Foram registados durante o ano em apreço , **733** delitos deste grupo enquanto que em igual período do ano 2014 foram registados **856** casos ( redução de 123 casos / - 14,4% ). As variações em destaque foram :
- **Aliciamento/auxílio/acolhimento/emprego de II** : aumento de 21 casos ( 257 vs 236 ) ;
  - **Tráfico, venda ... drogas** : redução de 37 casos ( 72 vs 109 ) ;
  - **Consumo de drogas** : redução de 43 casos ( 43 vs 86 ) .
8. **Indivíduos conduzidos ao Ministério público** : Durante do 1º Semestre do corrente ano , as polícias nas acções de serviço policial urbano e nas acções de investigação deteram e enviaram ao Ministério Público **2783** indivíduos por cometimento de crimes punidos com pena de prisão enquanto que em igual período de 2014 foram enviados **2383** indivíduos ( aumento de 400 pessoas / + 16,8 % )
9. **Delinquência Juvenil** : Foram registados nas polícias **32 delitos** protagonizados por menores , enquanto que no do ano 2014 foram registados **30** casos ( aumento 2 casos / + 6,7 % ). Nestes delitos estavam envolvidos **56 jovens** menores e no ano 2014 estavam envolvidos **44 jovens** menores ( aumento 12 pessoas / + 27,3% ).
10. **Imigração Ilegal** : No âmbito do combate da imigração ilegal na RAEM , as FSSM continuaram ao longo do 1º Semestre do 2015 as acções de fiscalização da permanência dos Ilegais , junto dos postos fronteiriços, em situação de clandestinidade distribuídas pelas diferentes modalidades :
- **I.I. indocumentado do iR.P.C.** – 873 pessoas vs 594 do 1º S / 2014 ( + 279 )
  - **Individuo c/excesso permanência do iR.P.C. (visto individual)** – 2127 pessoas vs 2412 do 1º S / 2014 ( -285 )
  - **Individuo c/excesso permanência do iR.P.C. (outro doc / visto)** – 12240 pessoas vs 19923 do 1º S / 2014 ( - 7683 )
  - **Estrangeiro c/excesso permanência** – 1462 pessoas vs 1436 do 1º S / 2014 ( + 26 )

總結 2015 年 1 月至 6 月之罪案及其與 2014 年同期之比較  
Balço da criminalidade de Jan-Jun e sua comparação entre 2014-2015

2015

01月 02月 03月 04月 05月 06月 07月 8月 9月 10月 11月 12月 2015 2014 變化 百分比  
Jan Fev Mar Abr Mai Jun Jul Ago Set Out Nov Dez (01-06月) (01-06月) Variação %

2015	01月	02月	03月	04月	05月	06月	07月	8月	9月	10月	11月	12月	2015 (01-06月)	2014 (01-06月)	變化	百分比
	Jan	Fev	Mar	Abr	Mai	Jun	Jul	Ago	Set	Out	Nov	Dez	(Jan-Jun)	(Jan-Jun)	Variação	%
<b>整體犯罪活動</b> <b>Act. delituosa geral</b>	<b>1385</b>	<b>1084</b>	<b>1119</b>	<b>1092</b>	<b>1195</b>	<b>1150</b>							<b>7025</b>	<b>7090</b>	<b>-65</b>	<b>-0.9</b>
<b>I 侵犯人身罪</b> <b>Crimes contra a pessoa</b>	<b>235</b>	<b>175</b>	<b>199</b>	<b>226</b>	<b>226</b>	<b>237</b>							<b>1298</b>	<b>1269</b>	<b>+29</b>	<b>+2.3</b>
謀殺 (案件/受害者) Homicídio (caso/vítima)	0	0	0	0	0	0							0	0	0	0
傷害身體完整性 C. contra int. física	143	116	122	142	123	126							772	857	-85	-9.9
普通傷害身體完整性 Ofensa simp. à int. física	140	115	120	140	123	126							764	852	-88	-10.3
嚴重傷害身體完整性 Ofensa grave à int. física	3	1	0	1	0	0							5	5	0	0
剝奪他人行動自由罪 Sequestro	25	9	33	33	34	36							170	80	+90	+112.5
綁架 Rapto	0	0	0	0	0	0							0	0	0	0
強姦 Violação	4	2	1	1	6	3							17	10	+7	+70
對兒童之性侵犯 Abuso sexual de criança	1	0	0	0	2	1							4	6	-2	-33.3
恐嚇 Ameaça	20	16	10	25	20	29							120	124	-4	-3.2
侮辱 Injúria	13	10	14	9	13	13							72	76	-4	-5.3
其他 Outros	29	22	19	16	28	29							143	116	+27	+23.3
<b>II 侵犯財產罪</b> <b>Crimes contra o Património</b>	<b>833</b>	<b>671</b>	<b>590</b>	<b>582</b>	<b>693</b>	<b>582</b>							<b>3951</b>	<b>4051</b>	<b>-100</b>	<b>-2.5</b>
盜竊 (總數) Furto (Total)	393	317	243	218	265	207							1643	1855	-212	-11.4
車輛內盜竊 Furto em viatura	23	14	31	22	19	13							122	93	+29	+31.2
盜用重型/輕型電單車 Furto de uso de moto/ciclomotor	19	19	23	30	28	24							143	200	-57	-28.5
盜用車輛 Furto de uso de viatura	2	1	2	0	1	0							6	21	-15	-71.4
被扒手盜竊 Furto por carteirista	199	176	66	65	99	66							671	685	-14	-2
爆竊寓所 Furto por AECF em residência	11	9	5	6	6	2							39	132	-93	-70.5
爆竊商業場所 Furto por AECF em est. comercial	1	1	1	0	0	0							3	32	-29	-90.6
搶劫 (總數) Roubo (Total)	12	9	9	10	11	7							58	65	-7	-10.8
寓所內搶劫 Roubo em residência	1	0	1	0	0	0							2	4	-2	-50
在街道或公共道路搶劫 Roubo em via ou caminho público	10	5	4	5	5	7							36	43	-7	-16.3
勒索 Extorsão	7	4	4	5	14	6							40	60	-20	-33.3
暴利 Usura	30	17	21	24	26	35							153	110	+43	+39.1
毀損 Dano	97	86	89	73	89	94							528	487	+41	+8.4
詐騙 Burla	125	78	78	109	124	98							612	600	+12	+2.0
空頭支票 Cheque sem provisão	4	0	5	5	4	3							21	38	-17	-44.7
其他 Outros	165	160	141	138	160	132							896	836	+60	+7.2

2015年上半年之罪案情況  
Criminalidade do 1º Sem. do ano 2015

總結 2015 年 1 月至 6 月之罪案及其與 2014 年同期之比較  
Balço da criminalidade de Jan-Jun e sua comparação entre 2014-2015

2015

	01月	02月	03月	04月	05月	06月	07月	8月	9月	10月	11月	12月	2015 (01-06月)	2014 (01-06月)	變化	百份比
	Jan	Fev	Mar	Abr	Mai	Jun	Jul	Ago	Set	Out	Nov	Dez	(Jan-Jun)	(Jan-Jun)	Varição	%
<b>III 妨害社會生活罪</b> <b>Crimes contra a Vida em Sociedade</b>	<b>92</b>	<b>69</b>	<b>97</b>	<b>61</b>	<b>61</b>	<b>80</b>							<b>460</b>	<b>490</b>	<b>-30</b>	<b>-6.1</b>
縱火 Fogo posto	2	4	4	1	0	2							13	7	+6	+85.7
偽造文件 Falsificação documento	62	40	56	41	44	55							298	228	+70	+30.7
行使他人證件 Uso de doc. de ident. alheio	3	7	4	0	0	3							17	28	-11	-39.3
將假貨幣轉手 Passagem de moeda falsa	16	13	24	8	11	11							83	186	-103	-55.4
其他 Outros	9	5	9	11	6	9							49	41	+8	+19.5
<b>IV 妨害本地區罪</b> <b>Crimes contra o Território</b>	<b>111</b>	<b>73</b>	<b>96</b>	<b>96</b>	<b>85</b>	<b>122</b>							<b>583</b>	<b>424</b>	<b>+159</b>	<b>+37.5</b>
違令 Desobediência	80	46	64	77	66	95							428	296	+132	+44.6
作虛假聲明 Falsa declaração	27	19	26	15	17	23							127	95	+32	+33.7
其他 Outros	4	8	6	4	2	4							28	33	-5	-15.2
<b>V 未納入其他組別的罪案</b> <b>Crimes não classifi. em outra parte</b>	<b>114</b>	<b>96</b>	<b>137</b>	<b>127</b>	<b>130</b>	<b>129</b>							<b>733</b>	<b>856</b>	<b>-123</b>	<b>-14.4</b>
引誘協助收容僱用非法入境者 Ali. Aux. Acolh. emp. à I.I.	36	39	48	48	48	38							257	236	+21	+8.9
不法賭博 Jogo ilícito	3	4	9	4	8	8							36	13	+23	+176.9
販賣,出售,毒品 Tráfico, venda, drogas	8	7	13	13	15	16							72	109	-37	-33.9
吸食麻醉品 Consumo estup.	6	3	9	8	10	7							43	86	-43	-50
醉酒或藥後駕駛 Cond. de emb./inf.estup. ou subs. psic.	24	18	30	24	26	24							146	169	-23	-13.6
醉酒駕駛 Cond. de embriagado	23	16	25	21	22	22							129	141	-12	-8.5
受麻醉品或精神科物質影響下駕駛 Sob influência de estup. ou subs. psic.	1	2	5	3	4	2							17	28	-11	-39.3
其他 Outros	37	25	28	30	23	36							179	243	-64	-26.3
<b>暴力犯罪</b> <b>Criminalidade violenta</b>	<b>71</b>	<b>42</b>	<b>69</b>	<b>69</b>	<b>85</b>	<b>74</b>							<b>410</b>	<b>398</b>	<b>+12</b>	<b>+3</b>
<b>青少年犯罪</b> <b>Delinquência Juvenil</b>	<b>2</b>	<b>5</b>	<b>3</b>	<b>6</b>	<b>8</b>	<b>8</b>							<b>32</b>	<b>30</b>	<b>+2</b>	<b>+6.7</b>
移交檢察院的案件 Casos levados ao M.ºP.º	1	3	2	0	3	3							12	11	+1	+9.1
未移交檢察院的案件 Casos nao levados ao M.ºP.º	1	2	1	6	5	5							20	19	+1	+5.3
涉及的青年人之性別 <b>Sexo dos jovens envolvidos</b>	<b>3</b>	<b>10</b>	<b>4</b>	<b>6</b>	<b>22</b>	<b>11</b>							<b>56</b>	<b>44</b>	<b>+12</b>	<b>+27.3</b>
男性 Masculino	3	7	4	3	21	7							45	39	+6	+15.4
女性 Feminino	0	3	0	3	1	4							11	5	+6	+120
<b>送交檢察院的人仕</b> <b>Individuos env. ao M.ºP.º</b>	<b>517</b>	<b>341</b>	<b>536</b>	<b>452</b>	<b>444</b>	<b>493</b>							<b>2783</b>	<b>2383</b>	<b>+400</b>	<b>+16.8</b>

2015年上半年之罪案情況  
Criminalidade do 1º Sem. do ano 2015

個別案件的簡要

**Alguns crimes em destaque**

## Alguns Crimes em destaque no 1º semestre / 2015

### 1. Homicídio : 0 caso vs 0 caso de 2014 ( = )

#### Tentativa de homicídio

- 24JUN2015 Pelas 01H43, foi informada a polícia de que na residência M do 5º andar do Bloco III do Edf. Jardim Nam Ngon, sito na Rua de Paris ocorreu uma rixa, do qual no átrio foram interceptados dois suspeitos (de 34 e 50 anos respectivamente, residente do iRPC), cujos corpos ficaram com sangue. Na residência supramencionada foi encontrado um indivíduo (de 30 anos, residente do iRPC) que sofreu ferimentos de esfaqueamento, deitando no chão sob o estado de coma. O mesmo não houve risco de vida após o socorro no hospital. Houve mais uma vítima (homem de 25 anos, residente do iRPC) que foi pessoalmente ao Centro Hospitalar Conde S. Januário para o tratamento dos seus olhos esfaqueados.
- (**Conflito do tráfico de estupefacientes**)
- (**Caso resolvido**)
- Na residência foram encontradas as marcas de sangue e os instrumentos suspeitos para consumo de drogas, após a investigação, suspeita-se o caso envolvido de conflito relacionado com o tráfico de estupefacientes. Este caso foi posteriormente remetido para a PJ.

### 2. Fogo Posto : 13 casos vs 7 casos de 2014 ( + 6 casos / + 85.7% )

Em veículos : 2 casos vs 3 de 2014 ( -1 caso )

- Motas danificadas : 15 vs 3 de 2014 ( +12 motas )
- Automóvel danificadas : 0 vs 1 de 2014 ( -1 automóvel )
- Lojas afectadas : 4 vs 0 de 2014 ( + 4 lojas )

Na porta , corredor , escadaria de edifício residencial : 2 casos vs 1 de 2014 ( + 1 caso )

Em estabelecimento comercial : 1 caso vs 0 de 2014 ( + 1 caso )

Outros : 8 casos vs 3 de 2014 ( + 5 casos )

### **3. Roubo : 58 casos vs 65 de 2014 ( - 7 casos / -10.8% )**

Na via pública : 33 casos vs 39 de 2014 ( - 6 casos ) :

- Golpe na cabeça : 0 caso vs 3 em 2014 ( - 3 casos )

Em residência : 2 casos vs 4 em 2014 ( - 2 casos )

No corredor,elevador,silo da residência : 3 casos vs 4 em 2014 ( - 1 caso )

Em estabelecimento comercial : 4 casos vs 2 em 2014 ( + 2 casos )

Sobre clientes em estabelecimento comercial : 1 caso vs 0 em 2014 ( + 1 caso )

No interior de Casino : 4 casos vs 2 em 2014 ( + 2 casos )

No interior de viatura : 1 caso vs 2 em 2014 ( - 1 caso)

Outros roubos : 10 casos vs 12 em 2014 ( - 2 casos )

### **4. Furto : Total de 1643 casos vs 1855 em 2014 ( - 212 casos / - 11.4% )**

Em veículos : 122 casos vs 93 em 2014 ( + 29 casos ) distribuído em :

- Chapa matrícula /Licença circulação das motas: 15 casos vs 7 em 2014 ( + 8 casos )
- No porta capacete da mota : 35 casos vs 35 em 2014 ( = )
- Acessórios das motas : 21 casos vs 14 em 2014 ( + 7 casos )
- Dentro automóvel : 42 casos vs 30 em 2014 ( + 12 casos )
- Acessórios / chapa matrícula em automóvel : 9 casos vs 7 em 2014 ( + 2 casos )

Em estabelecimento : 120 casos vs 110 em 2014 ( + 10 casos )

Por carteirista : 671 casos vs 685 em 2014 ( - 14 casos ) :

- Mala / carteira : 259 casos vs 356 ( - 97 casos )
- Telemóvel : 229 casos vs 147 ( + 82 casos )
- Dinheiro vivo : 139 casos vs 170 ( - 31 casos )
- Outros artigos : 44 casos vs 12 ( + 32 casos )

**Locais dos furtos :**

- Via pública : 128 casos vs 117 ( + 11 casos )
- Transporte Público : 216 casos vs 212 ( + 4 casos )
- Recinto público : 209 casos vs 235 ( - 26 casos )
- Casino : 118 casos vs 121 ( - 3 casos )

Em residência através arrombamento : 39 casos vs 132 em 2014 ( - 93 casos )

Em estabelecimento comercial através arrombamento : 3 casos vs 32 em 2014 ( - 29 casos )

Furto de uso motociclo/ciclomotor : 143 casos vs 200 em 2014 ( - 57 casos )

Furto de uso automóvel : 6 casos vs 21 em 2014 ( - 15 casos )

Outros furtos : 539 casos vs 582 em 2014 ( - 43 casos )

## 5. Burla : Total de 612 casos vs 600 em 2014 ( + 12 casos / + 2% )

Na via pública : 2 casos vs 14 em 2014 ( - 12 casos ) incluindo :

- Benção divina : 0 caso vs 1 ( - 1 caso )
- Empréstimo de telemóvel : 0 caso vs 5 ( - 5 casos )
- Empréstimo de dinheiro : 0 caso vs 3 ( - 3 casos )
- Compra e venda telemóvel de marca falsificada : 2 casos vs 0 ( + 2 casos )
- Transferência bancária : 0 caso vs 2 ( - 2 casos )
- Outros : 0 casos vs 3 ( - 3 casos )

Em estabelecimento : 58 casos vs 43 em 2014 ( + 15 casos ) :

- Durante o pagamento : Loja ----15 casos vs 1 ( + 14 casos )  
Táxi ----14 casos vs 12 ( + 2 casos )
- Burla às casas de penhores através de penhora de objectos falsos : 23 casos vs 25 ( - 2 casos )
- Outros : 6 casos vs 5 ( + 1 caso )

Compra e venda imobiliário / renda casa ou parque viatura : 4 casos vs 9 em 2014 ( - 5 casos )

Aposta c/burla no jogo : 2 casos vs 5 em 2014 ( - 3 casos )

Burla em casinos : 125 casos vs 82 em 2014 ( + 43 casos ) incluindo :

- Passar por dono das fichas em aposta : 36 casos vs 14 ( + 22 casos )
- Outra modalidade : 89 casos vs 68 ( + 21 casos )

Burla a pretexto de apoio na procura de emprego/ pedido de documentação : 28 casos vs 18 em 2014 ( + 10 casos )

Burla telefónica : 127 casos vs 144 em 2014 ( - 17 casos )

- Extorsão através de fingir os familiares : 40 casos vs 132 em 2014 ( - 92 casos )
- Adivinha quem sou eu : 16 casos vs 1 em 2014 ( + 15 casos )
- Fazer-se passar por funcionário dos órgãos estatais ou funcionário bancário : 69 casos vs 10 em 2014 ( + 59 casos )
- Burla através da mensagem/prémio ganho: 1 caso vs 0 em 2014 ( + 1 caso )
- Outros tipos: 1 caso vs 1 em 2014 ( = )



Burla informática ou Burla através da internet : 188 casos vs 210 em 2014 ( - 22 casos )

- Geral : 76 casos vs 85 ( - 9 casos )
- Com cartão multibanco furtado : 21 casos vs 39 ( - 18 casos )
- Com cartão de crédito furtado : 75 casos vs 83 ( - 8 casos )
- Armadilha dos serviços pornográficos: 16 casos vs 3 ( + 13 casos )

Outra Burla : 78 casos vs 75 em 2014 ( + 3 casos )

## **6. Ofensa simples à Integridade física : 764 casos vs 852 casos em 2014 ( - 88 casos / - 10.3%)**

Violência doméstica : 126 casos vs 185 em 2014 ( - 59 casos )

- Vítima feminino : 110 pessoas vs 146 em 2014 ( - 36 pessoas )
  - Esposa do agressor : 93 pessoas vs 114 em 2014 ( - 21 pessoas )
- Vítima masculino : 18 pessoas vs 22 em 2014 ( - 4 pessoas )
  - Marido da agressora : 6 pessoas vs 9 em 2014 ( - 3 pessoas )
- Vítima menor : 5 pessoas ( 0 m 5 f ) vs 11 ( 5 m 6 f ) em 2014 [ - 6 pessoas ( - 5 m / - 1f )]

Em Karaoke e disco : 25 casos vs 37 em 2014 ( - 12 casos )

Outras Ofensas simples : os restantes casos

## **7. Extorsão : 40 casos vs 60 em 2014 ( - 20 casos / - 33.3% )**

Extorsão a pretexto de separação namoro : 1 caso vs 1 em 2014 ( = )

Extorsão com base nos artigos achados /furtados: 9 casos vs 4 em 2014 ( + 5 casos )

Extorsão com base no document achado : 0 casos vs 1 em 2014 ( - 1 caso )

Extorsão com base nas fotografias obscenas existentes no telemóvel achado : 1 caso vs 3 em 2014 ( - 2 casos )

Extorsão a pretexto de revelação da relação extraconjugal : 0 caso vs 1 em 2014 ( - 1 caso )

Extorsão a pretexto de não desejar procedimento criminal : 0 caso vs 2 em 2014 ( - 2 casos )

Prostituta extorquida por polícia : 0 caso vs 1 em 2014 ( - 1 caso )

Extorsão a pretexto de conversa nua via internet : 16 casos vs 39 em 2014 ( - 23 casos )

Extorsão com fotografia sintética de uma pessoa nua após a conversa na Internet : 1 caso vs 0 em 2014 ( + 1 caso )

Outros : 12 casos vs 8 em 2014 ( + 4 casos )

## **8. Desobediência : 428 casos vs 296 em 2014 ( + 132 casos / + 44.6% )**

Reentrada clandestina na RAEM : 346 casos vs 235 em 2014 ( + 111 casos )

À ordem de interdição de entrada no casino : 28 casos vs 8 em 2014 ( + 20 casos )

À ordem do agente policial : 7 casos vs 7 em 2014 ( = )

À ordem de interdição de condução : 20 casos vs 27 em 2014 ( - 7 casos )

Recusar de exame de pesquisa de álcool : 3 casos vs 4 em 2014 ( - 1 caso )

Apresentação fora do prazo : 22 casos vs 12 em 2014 ( + 10 casos )

Desobediência à ordem dos agentes de fiscalização do Gabinete para a Prevenção e Controlo do Tabagismo dos SS : 2 casos vs 1 em 2014 ( + 1 caso )

Outros : 0 caso vs 2 em 2014 ( - 2 casos )

**9. Emprego de trabalhador não autorizado : 95 casos / 201 pessoas vs 92 / 184 em 2014 ( + 3 casos / + 3.3% e + 17 pessoas / + 9.2% )**

Trabalhador do iRPC : 47 casos / 114 pessoas vs 66 / 127 em 2014 ( - 19 casos / - 13 pessoas )

- Com detenção empregador : 35 casos vs 46 em 2014 ( - 11 casos )
- Sem detenção empregador : 12 casos vs 20 em 2014 ( - 8 casos ) mem. Futura

Trabalhador de Taiwan, China : 2 casos / 3 pessoas vs 0 / 0 em 2014 ( + 2 casos / + 3 pessoas )

- Com detenção empregador : 2 casos vs 0 em 2014 ( + 2 casos )

Trabalhador HK : 19 casos / 42 pessoas vs 13 / 25 em 2014 ( + 6 casos / + 17 pessoas )

- Com detenção empregador : 8 casos vs 9 em 2014 ( - 1 caso )
- Sem detenção empregador : 11 casos vs 4 em 2014 ( + 7 casos ) mem. Futura

Trabalhador estrangeiro : 27 casos / 42 pessoas vs 13 / 32 em 2014 ( + 14 casos / + 10 pessoas )

- Com detenção empregador : 22 casos vs 11 em 2014 ( + 11 casos )
- Sem detenção empregador : 5 casos vs 2 em 2014 ( + 3 casos ) mem. Futura

**Origem do trabalhador :**

<b>Portador Passaporte</b>	<b>2014</b>	<b>2015</b>
Filipino	5	8
Vietnam	21	32
Indonésio	1	1
Japão	1	0
Malásia	2	1
Estados Unidos da América	1	0
Tailândia	1	0

**10. Suspeita de prostituição : 457 pessoas vs 699 em 2014 ( - 242 pessoas / - 34.6% )**

Oriundas da China Continental : 456 pessoas vs 696 em 2014 ( - 240 pessoas ) incluindo :

Turista visto individual : 46 pessoas vs 40 em 2014 ( + 6 pessoas )

Estrangeiras : 1 pessoa vs 3 em 2014 ( - 2 pessoas )

## Notas/Moeda Falsas em 2015

Moeda	Valor facial	1º Sem. de 2015		2014		2013	
		N/M/F	Valor	N/M/F	Valor	N/M/F	Valor
MOP	\$5 C	0	\$0	0	\$0	0	\$0
	\$20	0	\$0	0	\$0	0	\$0
	\$50	0	\$0	0	\$0	0	\$0
	\$100	0	\$0	3	\$300	3	\$300
	\$500	0	\$0	1	\$500	1	\$500
	\$1,000	0	\$0	0	\$0	0	\$0
<b>Total em MOP :</b>		<b>0</b>	<b>\$0</b>	<b>4</b>	<b>\$800</b>	<b>4</b>	<b>\$800</b>
HKDollar	\$20	0	\$0	0	\$0	0	\$0
	\$50	0	\$0	0	\$0	0	\$0
	\$100	1	\$100	7	\$700	13	\$1,300
	\$500	15	\$7,500	29	\$14,500	18	\$9,000
	\$1,000	42	\$42,000	295	\$295,000	582	\$582,000
<b>Total em HKD :</b>		<b>58</b>	<b>\$49,600</b>	<b>331</b>	<b>\$310,200</b>	<b>613</b>	<b>\$592,300</b>
RMB	\$10	2	\$20	5	\$50	4	\$40
	\$20	1	\$20	8	\$160	11	\$220
	\$50	3	\$150	9	\$450	5	\$250
	\$100	49	\$4,900	146	\$14,600	196	\$19,600
<b>Total em RMB :</b>		<b>55</b>	<b>\$5,090</b>	<b>168</b>	<b>\$15,260</b>	<b>216</b>	<b>\$20,110</b>
USDollar	\$5	0	\$0	0	\$0	1	\$5
	\$20	0	\$0	1	\$20	0	\$0
	\$50	1	\$50	0	\$0	0	\$0
	\$100	4	\$400	13	\$1,300	25	\$2,500
<b>Total em USD :</b>		<b>5</b>	<b>\$450</b>	<b>14</b>	<b>\$1,320</b>	<b>26</b>	<b>\$2,505</b>
Ficha de Casino	\$25	0	\$0	0	\$0	0	\$0
	\$50	0	\$0	0	\$0	0	\$0
	\$100	0	\$0	0	\$0	1	\$100
	\$500	0	\$0	0	\$0	0	\$0
	\$1,000	0	\$0	43	\$43,000	1529	\$1,529,000
	\$5,000	0	\$0	0	\$0	0	\$0
	\$10,000	0	\$0	162	\$1,620,000	71	\$710,000
	\$50,000	0	\$0	0	\$0	0	\$0
<b>Total em Ficha :</b>		<b>10</b>	<b>\$5,000,000</b>	<b>205</b>	<b>\$1,663,000</b>	<b>1601</b>	<b>\$2,239,100</b>

# Nota/Moeda/Ficha	<b>128</b>	<b>MOP</b>	<b>923</b>	<b>MOP</b>	<b>3939</b>	<b>MOP</b>
# Casos	<b>83</b>	<b>5,058,200</b>	<b>304</b>	<b>2,049,816.4</b>	<b>317</b>	<b>2,957,587.5</b>

Cambio com US dólar 1/7.8MOP, o RMB e HKD 1/1MOP.

Outras Moedas	1º Sem. de 2015	2014	2013
Euro (#Notas / \$)	--	--	4/100
Taiwan (#Notas / \$)	--	1/1,000	1/1,000
Indiana (#Notas / \$)	--	--	1,475/500
RM (#Notas / \$)	--	200/100	--
Total(MOP)	--	\$50,259.7	\$85,737.9

Cambio com Euro dólar 1/11MOP, o Taiwan dólar 3.85/1MOP, o Rúpia Indiana 9.09/1MOP, o Ringuite Malaio 1/2.5 MOP.

2015年上半年

涉及賭場之案件 (發生於賭場內)  
Crimes no casino (Ocorrência em casino)

宗數/嫌疑人/受害者 Caso/Suspeito/Lesado	宗數 caso	行為人/嫌疑人 Arguido/Suspeito								受害人 Lesado						
		性別 Sexo		身份證明文件 Dados de Identificação						被 拘 留 者 Detidos	性別 Sexo		身份證明文件 Dados de Identificação			
		男 M	女 F	澳 門 Macau	香 港 HK	中 國 內 地 RPC	外 籍 Est.	未 能 証 實 não ap.	男 M		女 F	澳 門 Macau	香 港 HK	中 國 內 地 RPC	外 籍 Est.	未 能 証 實 não ap.
1. 傷害身體完整性 Ofensa à integridade física	23	23	8	15	1	9	4	2		12	6	7	2	7	2	
2. 參與毆鬥 Participação em rixa																
3. 恐嚇 Ameaça	2	1	1	1		1				1	1	2				
4. 剝奪他人行動自由 Sequestro																
5. 非禮 Atentado ao pudor																
6. 被扒手偷竊 Furto por caterisita	80	78	22	6		25	1	68	24	63	17	9	8	52	11	
7. 偷竊 (偷取注碼) Furto (Furto de fichas)	38	34	4	1	2	14		21	12	35	4	7	3	28	1	
8. 搶劫 Roubo	4	6	1	1		4		2	4	2	2	2		2		
9. 毀損 Dano	11	9				3		6		6	5	11				
10. 詐騙 Burla	71	133	27	26	3	67	2	62	64	54	17	18	4	47	2	
11. 詐騙 (冒認注碼) Burla (Simulação de pertença de fichas)	36	35	7			30	1	11	8	14	7	18	1	1	1	
12. 勒索 Extorsão																
13. 暴利 Usura	152	438	17	13	3	114		325	94	105	39	14	14	111	3	
14. 濫用信用 Abuso de confiança	39	56	15	5	1	28		37	22	34	6	1	3	34	2	
15. 不正當據為己有 Apropriação ilegítima	57	31	10	1		8	1	31	4	37	20	15	8	29	5	
16. 不法賭博 Jogo ilícito	10	51	4	17		25	3	10								
17. 其他 Outro	138	112	32	30	8	92	4	10	45	8		8				
總數 Total	661	1007	148	116	18	420	16	585	277	371	124	112	43	311	25	

2015年上半年

## 與賭場有關之案件 (發生於賭場外)

### Crimes relacionados c/casino (Ocorrência fora casino)

宗數/嫌疑人/受害者 Caso/Suspeito/Lesado	行為人/嫌疑人 Arguido/Suspeito									受害人 Lesado						
	性別 Sexo		身份證明文件 Dados de Identificação						被拘留者 Detidos	性別 Sexo		身份證明文件 Dados de Identificação				
	男 M	女 F	澳門 Macau	香港 HK	中國內地 iRPC	外籍 Est.	未能証實 não ap.	男 M		女 F	澳門 Macau	香港 HK	中國內地 iRPC	外籍 Est.	未能証實 não ap.	
罪案 Crimes	宗數 caso															
1. 傷害身體完整性 Ofensa à integridade física																
2. 參與毆鬥 Participação em rixa																
3. 恐嚇 Ameaça	1	2						2		1	1	1			1	
4. 剝奪他人行動自由 Sequestro	160	450	15	9	54	221	3	178	266	118	35		2	147	3	1
5. 毀損 Dano	1	3		2				1	2	1			1			
6. 搶劫 Roubo																
7. 詐騙 Burla	18	20	4	1		9		14	6	14	8	4		17		1
8. 勒索 Extorsão																
9. 暴利 Usura																
10. 濫用信用 Abuso de confiança	1	1						1	1		1				1	
11. 不法賭博 Jogo ilícito																
12. 其他 Outro	1	1		1						1			1			
總數 Total	182	477	19	13	54	230	4	195	275	135	45	5	2	166	4	3

青少年犯罪(15歲及以下) / DELINQUÊNCIA JUVENIL(≤15 anos de idade) (a)

2015							2015	2014	變化 Variação
	1月 Jan	2月 Fev	3月 Mar	4月 Abr	5月 Mai	6月 Jun	1月至6月 Jan - Jun	1月至6月 Jan - Jun	
<b>案件總數 Total de casos</b>	<b>2</b>	<b>5</b>	<b>3</b>	<b>6</b>	<b>8</b>	<b>8</b>	<b>32</b>	<b>30</b>	<b>+2</b>
- 移交檢察院的案件 casos levados ao MP	1	3	2	0	3	3	12	11	+1
- 未移交檢察院的案件 casos não levados ao MP	1	2	1	6	5	5	20	19	+1
- 未成年違反者 Menores infractores	3	10	4	6	22	11	56	44	+12
男性 sexo masculino	3	7	4	3	21	7	45	39	+6
女性 sexo feminino	0	3	0	3	1	4	11	5	+6
- 未成年受害者 Menores ofendidos	0	0	0	3	1	1	5	6	-1
男性 sexo masculino	0	0	0	3	0	0	3	4	-1
女性 sexo feminino	0	0	0	0	1	1	2	2	0
<b>發生之區域 Área da ocorrência</b>	<b>2</b>	<b>5</b>	<b>3</b>	<b>6</b>	<b>8</b>	<b>8</b>	<b>32</b>	<b>30</b>	<b>+2</b>
- 第一警司處 Commissariado n. 1	0	2	0	2	0	1	5	10	-5
- 第二警司處 Commissariado n. 2	2	1	2	3	8	3	19	12	+7
- 第三警司處 Commissariado n. 3	0	0	0	0	0	2	2	3	-1
- 離島警司處 Commissariado Taipa	0	2	0	1	0	1	4	5	-1
- 路環警司處 Commissariado Coloane	0	0	1	0	0	1	2	0	+2
- 澳門特別行政區以外 Fora da RAEM	0	0	0	0	0	0	0	0	0
<b>無駕駛執照 Condução sem carta</b>	<b>0</b>	<b>0</b>	<b>0</b>	<b>0</b>	<b>0</b>	<b>1</b>	<b>1</b>	<b>3</b>	<b>-2</b>
備註 OBS :									



青少年犯罪(15歲及以下) / DELINQUÊNCIA JUVENIL(≤15 anos de idade) (b)

2015	2015						2014	2014	變化 Variação
	1月 Jan	2月 Fev	3月 Mar	4月 Abr	5月 Mai	6月 Jun	1月至6月 Jan - Jun	1月至6月 Jan - Jun	
<b>I 侵犯人身罪 Crimes contra a pessoa</b>	<b>0</b>	<b>1</b>	<b>2</b>	<b>3</b>	<b>1</b>	<b>1</b>	<b>8</b>	<b>12</b>	-4
- 普通傷害身體完整性 Of Integ. Física simples	0	1	1	3	0	1	6	10	-4
- 嚴重傷害身體完整性 Of Integ. Física grave	0	0	0	0	0	0	0	0	0
- 恐嚇 Ameaça	0	0	0	0	0	0	0	1	-1
- 強姦 Violação	0	0	0	0	0	0	0	0	0
- 對兒童之性侵犯 Abuso sexual de criança	0	0	0	0	1	0	1	1	0
- 其他 Outros	0	0	1	0	0	0	1 a)	0	+1
<b>II 侵犯財產罪 Crimes contra o património</b>	<b>2</b>	<b>3</b>	<b>0</b>	<b>3</b>	<b>7</b>	<b>5</b>	<b>20</b>	<b>16</b>	+4
- 盜竊 Furto	0	0	0	1	1	0	2	5	-3
- 店舖盜竊 Furto est.comercial	0	1	0	0	0	2	3	1	+2
- 車輛內盜竊 Furto em viatura	0	1	0	0	1	0	2	0	+2
- 盜用車輛 Furto de uso de viatura	0	0	0	0	0	0	0	0	0
- 盜用電單車 Furto de uso de moto	1	0	0	2	5	2	10	6	+4
- 搶劫 Roubo	1	1	0	0	0	1	3	0	+3
- 損毀 Dano	0	0	0	0	0	0	0	3	-3
- 詐騙 Burla	0	0	0	0	0	0	0	0	0
- 勒索 Extorsão	0	0	0	0	0	0	0	0	0
- 暴利 Usura	0	0	0	0	0	0	0	0	0
- 其他 Outros	0	0	0	0	0	0	0	1	-1
<b>III 妨害社會生活罪 Vs a vida em Sociad.</b>	<b>0</b>	<b>1</b>	<b>1</b>	<b>0</b>	<b>0</b>	<b>1</b>	<b>3</b>	<b>2</b>	+1
- 偽造文件 Falsificação documento	0	0	0	0	0	1	1	1	0
- 行使他人證件 Uso de docu. de ident. Alheio	0	0	0	0	0	0	0	0	0
- 縱火 Fogo posto	0	1	1	0	0	0	2	1	+1
- 其他 Outros	0	0	0	0	0	0	0	0	0
<b>IV 妨害本地區罪 Vs o Território</b>	<b>0</b>	<b>0</b>	<b>0</b>	<b>0</b>	<b>0</b>	<b>0</b>	<b>0</b>	<b>0</b>	0
- 違令 Desobediência	0	0	0	0	0	0	0	0	0
- 作虛假聲明 Falsa declaração	0	0	0	0	0	0	0	0	0
- 其他 Outros	0	0	0	0	0	0	0	0	0
<b>V 未納入其他組別的罪案 Crimes não classifi. em o.p.</b>	<b>0</b>	<b>0</b>	<b>0</b>	<b>0</b>	<b>0</b>	<b>1</b>	<b>1</b>	<b>0</b>	+1
- 引誘,協助,收容,僱用,非法入境者	0	0	0	0	0	0	0	0	0
- 販賣,出售...毒品 Tráfico, venda...droga	0	0	0	0	0	1	1	0	+1
- 非法吸食麻醉品 Consumo estupefaciente	0	0	0	0	0	0	0	0	0
- 其他 Outros	0	0	0	0	0	0	0	0	0

備註 OBS :

a) 一宗侮辱  
Um caso de injúria

## 2015 年上半年非法入境無證者及逾期逗留人士之概況

### Movimento dos I.I. indocumentado e excesso de permanência do 1º Sem. do ano 2015

#### 1. 非法入境無證者 I.I. indocumentado

	2014 年上半年 1º Sem. do ano 2014		2015 年上半年 1º Sem. do ano 2015		變化 Variação
非法入境無證者 I.I. indocumentado	<b>594</b>		<b>873</b>		<b>+279/47 %</b>
	<b>411 M</b>	<b>183 F</b>	<b>623 M</b>	<b>250 F</b>	

#### 2. 逾期逗留人士 Indivíduo c/excesso permanência

	2014 年上半年 1º Sem. do ano 2014		2015 年上半年 1º Sem. do ano 2015		變化 Variação
中國內地 iR.P.C.	<b>22 335</b>		<b>14 367</b>		<b>-7 968/35.7%</b>
	<b>14 256M</b>	<b>8 079F</b>	<b>9 153M</b>	<b>5 214F</b>	
- 個人遊 visto individual	2 412		2 127		-285/11.8%
- 其他證件/簽注 Outro doc / visto	19 923		12 240		-7 683/38.6%
外籍 Estrangeiro	<b>1 436</b>		<b>1 462</b>		<b>+26/1.8%</b>
	<b>459 M</b>	<b>977 F</b>	<b>424 M</b>	<b>1 038 F</b>	
<b>總數 Total</b>	<b>23 771</b>		<b>15 829</b>		<b>-7 942/33.4%</b>

##### 2.1 逾期逗留人士 (逾期之日數) a)

##### Indivíduo c/excesso permanência (dias de excesso perm.)

	中國內地 iR.P.C.			外籍 Estrangeiro	總數 Total
	個人遊 visto individual	其他證件/簽注 Outro doc / visto	小計 Subtotal		
少於 30 日/ <30 dias	<b>1 944</b>	<b>11 634</b>	<b>13 578</b>	<b>1 007</b>	<b>14 585</b>
- 1 至 7 日/dias	1 681	10 675	12 356	681	13 037
- 8 至 14 日/dias	154	599	753	156	909
- 15 至 21 日/dias	62	216	278	90	368
- 22 至 30 日/dias	47	144	191	80	271
超於 30 日/ >30 dias	<b>183</b>	<b>606</b>	<b>789</b>	<b>455</b>	<b>1 244</b>
<b>總數 Total</b>	<b>2 127</b>	<b>12 240</b>	<b>14 367</b>	<b>1 462</b>	<b>15 829</b>

##### 2.2 逾期不超於 30 日之人士 (已繳罰款和拒絕罰款)

##### Com exc. Perm.< 30 dias (pagou / não pagou a multa)

	中國內地 iR.P.C.			外籍 Estrangeiro	總數 Total
	個人遊 visto individual	其他證件/簽注 Outro doc / visto	小計 Subtotal		
罰款 pagou a multa	1 576	10 105	<b>11 681</b>	436	<b>12 117</b>
拒絕罰款 <b>b)</b> não pagou a multa	368	1 529	<b>1 897</b>	571	<b>2 468</b>

a) 數據始於 2009 年 1 月份 os dados foram iniciados em Janeiro de 2009

b) 數據始於 2009 年 2 月份 os dados foram iniciados em Fevereiro de 2009

2015年自殺死亡統計資料 MAPA DE SUICÍDIO 2015

按死因及性別統計之自殺數目 SUICÍDIOS SEGUNDO AS CAUSAS DE MORTE E O SEXO																
死因 Causas de morte	月Mês	一月 Jan	二月 Fev	三月 Mar	四月 Abr	五月 Mai	六月 Jun	七月 Jul	八月 Ago	九月 Set	十月 Out	十一月 Nov	十二月 Dez	年 Ano	總數 Total	
	燒炭 Queima de carvão	M	2					1							3	4
	F				1									1		
自縊 Enforcamento	M	1	1	3	1		1							7	9	
	F	1					1							2		
跳樓 Precipitação	M	2	1	1	1	1								6	7	
	F	1												1		
服藥 Ingestão de droga	M														1	
	F					1								1		
割脈 Corte no Pulso	M			1										1	1	
	F															
其他 Outras	M		1		1									2	4	
	備註 Obs.		跳橋		服毒											
	F				1		1							2		
	備註 Obs.				跳海		跳海									
小計 Subtotal	M	5	3	5	3	1	2							19		
	F	2			2	1	2							7		
總數 TOTAL		7	3	5	5	2	4								26	

按歲組及性別統計之自殺數目 SUICÍDIOS SEGUNDO O GRUPO ETÁRIO E O SEXO																
歲組 Grupo etário	月Mês	一月 Jan	二月 Fev	三月 Mar	四月 Abr	五月 Mai	六月 Jun	七月 Jul	八月 Ago	九月 Set	十月 Out	十一月 Nov	十二月 Dez	年 Ano	總數 Total	
	5-14 歲 Ano	M														
F																
15-24 歲 Ano	M	2												2	3	
	F	1												1		
25-34 歲 Ano	M	2	1	1			1							5	7	
	F				1		1							2		
35-44 歲 Ano	M						1							1	1	
	F															
45-54 歲 Ano	M		1	2	1									4	5	
	F				1									1		
55-64 歲 Ano	M			2	2									4	5	
	F					1								1		
65-74 歲 Ano	M	1				1								2	2	
	F															
75+ 歲 Ano	M		1											1	3	
	F	1					1							2		
小計 Subtotal	M	5	3	5	3	1	2							19		
	F	2			2	1	2							7		
總數 TOTAL		7	3	5	5	2	4								26	

2015年企圖自殺統計資料 MAPA DE PARASUICÍDIO 2015

按方法及性別統計之企圖自殺數目 PARASUICÍDIO SEGUNDO OS MÉTODOS E O SEXO																
方法 Métodos	月Mês	一月 Jan	二月 Fev	三月 Mar	四月 Abr	五月 Mai	六月 Jun	七月 Jul	八月 Ago	九月 Set	十月 Out	十一月 Nov	十二月 Dez	年 Ano	總數 Total	
燒炭 Queima de carvão	M			1										1	2	
	F			1										1		
自縊 Enforcamento	M				1									1	2	
	F	1												1		
跳樓 Precipitação	M		1	1	2	1								5	9	
	F		1	1	2									4		
服藥 Ingestão de droga	M	1	1		2									4	12	
	F	2	2	1	1	1	1							8		
割脈 Corte no Pulso	M	1												1	11	
	F	2	1	1	1		5							10		
其他 Outras	M	2	2	1	2	2								9	16	
	備註 Obs.	1跳湖 (已跳) 1企圖跳 行車 天橋	1以玻 璃碎片 自殘 1方式 不詳	利器 割頸	2利器 自殘	1利器 自殘 1注射過 量藥物										
	F	2		2	3									7		
	備註 Obs.	1跳橋 (已跳) 1跳行車 天橋 (已跳)		1跳海 (已跳) 1方式 不詳	1利器 自殘 1跳海 (已跳) 1企圖 跳湖											
小計 Subtotal	M	4	4	3	7	3								21		
	F	7	4	6	7	1	6							31		
總數 TOTAL		11	8	9	14	4	6								52	

按歲組及性別統計之企圖自殺數目 PARASUICÍDIOS SEGUNDO O GRUPO ETÁRIO E O SEXO																
歲組 Grupo etário	月Mês	一月 Jan	二月 Fev	三月 Mar	四月 Abr	五月 Mai	六月 Jun	七月 Jul	八月 Ago	九月 Set	十月 Out	十一月 Nov	十二月 Dez	年 Ano	總數 Total	
5-14 歲 Ano	M															
	F															
15-24 歲 Ano	M	2			2	1								5	12	
	F	2	1	1			3							7		
25-34 歲 Ano	M	1	2	1	1									5	19	
	F	4	2	2	4		2							14		
35-44 歲 Ano	M		1	1	1									3	11	
	F		1	2	3	1	1							8		
45-54 歲 Ano	M		1		2	1								4	4	
	F															
55-64 歲 Ano	M			1										1	1	
	F															
65-74 歲 Ano	M	1												1	1	
	F															
75+ 歲 Ano	M				1	1								2	4	
	F	1		1										2		
小計 Subtotal	M	4	4	3	7	3								21		
	F	7	4	6	7	1	6							31		
總數 TOTAL		11	8	9	14	4	6								52	

**2015年每月拘留中心進出情況**  
**Movimento de entrada /saída por mês do Centro de Detenção do ano 2015**

月份 Meses	上月結餘 Saldo anterior		進入 Entrada		離開 Saída		現存 Existência	
	男 M	女 F	男 M	女 F	男 M	女 F	男 M	女 F
一月 JAN	9	3	15	7	14	6	10	4
	12		22		20		14	
二月 FEV	10	4	14	11	11	6	13	9
	14		25		17		22	
三月 MAR	13	9	18	7	14	12	17	4
	22		25		26		21	
四月 APR	17	4	18	4	22	7	13	1
	21		22		29		14	
五月 MAI	13	1	20	9	23	5	10	5
	14		29		28		15	
六月 JUN	10	5	20	13	15	9	15	8 a)
	15		33		24		23	
七月 JUL								
八月 AGO								
九月 SET								
十月 OUT								
十一月 NOV								
十二月 DEZ								
<b>總數 TOTAL</b>			105	51	99	45		
			156		144			

a) 其中1名越南籍女子，於02/06/2015於拘留中心女倉內自殺自亡。

Uma vietnamita suicidou-se na zona feminina do Centro de Detenção em 02JUN2015

內地居民在逗留澳門期間的情況  
**Situação de residentes do iRPC na RAEM**

## Situação de residentes do iRPC na RAEM no 1º Semestre do ano 2015

### 1. Movimento de residentes do iRPC nas Fronteiras entradas e saídas e Situação de indivíduos com excesso de permanência do iRPC : (Anexo 1)

No período acima referido, foram registados **20,395,144** residentes entradas em Macau . Incluindo visitantes **9,770,784** ; estudantes **315,464** ; T.I./TNR **10,220,270** ; familiares de TNR **3,373** e titulo especial de permanencia **85,253**.

**4,680,608** visitantes do **Visto Individual**.

Por outro lado, foram registados **14,367** visitantes por excesso de permanência do iRPC, incluindo **2,127** visitantes do **Visto Individual** e **873** imigrantes ilegais indocumentados.

### 2. Situação de infracção penal cometida por residentes do iRPC na RAEM : (Anexo 2)

Foram registados **1,921** indivíduos envolvidos em **1,454** casos, dos quais **115** turistas do **Visto Individual** envolvidos em **112** casos, o que representou **2.5/100,000** dos turistas do Visto Individual totais.

## Tipo de crimes

Dos **1,454** casos de crimes, cometidas por residente do iRPC, os mais frequentes foram o furto, o consumo de estupefacientes e a usura. Por outro lado, os crimes ligados aos documentos e dados de identificação também ocuparam uma grande parte dos casos globais, incluindo **206** casos de uso ou detenção de documentos falsificados, **9** casos de uso de documento de identificação alheio, **55** casos de uso de declaração falsificada e **277** casos de desobediência de ordem de expulsão para entrar novamente na RAEM.

### 3. Situação das outras infracções não penais cometidas por residentes do iRPC na RAEM : (Anexo 3)

No 1º Semestre do ano 2015, registou-se **993** residentes do iRPC que cometeram outras infracções não penais na RAEM, dos quais **168** turistas do **Visto Individual**, o que representou **3.6/100,000** dos turistas do Visto Individual totais.

#### Suspeita em actividade de prostituição

Foram encontradas **456\*** mulheres do iRPC suspeitas em actividades de prostituição, incluindo **196** titulares do Passaporte Chinês, **263** titulares do Salvo Conduto (dos quais **46** turistas do **Visto Individual**) , **3** turistas ilegais .

Obs: \* 6 pessoas possuía dois documentos ( passaporte e Salvo Conduto).

#### Trabalhadores ilegais

Foram encontrados **114** trabalhadores ilegais, incluindo **11** turistas do **Visto Individual**. Os ofícios mais vulgares são os relacionados com a construção /obras de decoração e restauração.



### **Vendilhão / adelo**

Foram encontrados respectivamente **2** turistas em actividades relacionadas com a vendilhão/adelo.

### **Actividades de animador/corrector de Jogo**

Foram encontrados **337** residentes do iRPC em actividades de animador/corrector de Jogo nos casinos de Macau, incluindo **94** titulares do **Visto Individual**.

### **Outras infracções**

**84** turistas praticaram outras actividades que não correspondem a de turista nomeadamente massagem ilegal e suspeita em controlo de prostituição, incluindo **17** titulares do **Visto Individual**.

## **4. Situação de residentes do iRPC vítimas de crimes na RAEM : (Anexo 4)**

No período acima referido, registou-se **1,756** residentes do iRPC vítimas de crimes na RAEM tais como crimes de ofensa física, furto por carteirista, outros furtos, roubo e usura. Os locais de maior incidência criminal são os postos fronteiriços, pontos turísticos e casinos.

## ( 附件 Anexo 1 )

2015年與2014年上半年內地居民出入境之情況

Situação de residentes do iRPC entradas e saídas no 1º semestre do ano 2015 e 2014

年份 Ano	2015年上半年 1º semestre do ano 2015		2014年上半年 1º semestre do ano 2014		變化 Var.	
	入境 Entrada	出境 Saída	入境 Entrada	出境 Saída	入境 Entrada	出境 Saída
訪澳旅客 Visitante	9 770 784	9 765 737	10 211 258	10 184 704	- 440 474	- 418 967
外地學生 Estudantes Estrangeiros	315 464	320 343	290 019	294 805	+ 25 445	+ 25 538
外地僱員 T.I./TNR	10 220 270	10 230 221	7 719 578	7 726 220	+2 500 692	+2 504 001
外地僱員家屬 Familiar de TNR	3 373	3 373	2 536	2 566	+ 837	+ 807
特別逗留證 Titulo Especial de Permanencia	85 253	86 462	67 874	69 163	+ 17 379	+ 17 299
<b>總數 TOTAL</b>	<b>20 395 144</b>	<b>20 406 136</b>	<b>18 291 265</b>	<b>18 277 458</b>	<b>+2 103 879</b>	<b>+2 128 678</b>

年份 Ano	2015年上半年 1º semestre do ano 2015		2014年上半年 1º semestre do ano 2014		變化 Var.	
	入境 Entrada	出境 Saída	入境 Entrada	出境 Saída	入境 Entrada	出境 Saída
護照 Passaporte	857 318	858 872	1 789 470	1 787 878	- 932 152	- 929 006
通行證 Salvo do Conduto	14 857 218	14 860 718	12 002 437	11 994 112	+2 854 781	+2 866 606
通行證 (個人遊) Salvo do Conduto (Visto Individual)	4 680 608	4 686 546	4 499 358	4 495 468	+ 181 250	+ 191 078
<b>總數 TOTAL</b>	<b>20 395 144</b>	<b>20 406 136</b>	<b>18 291 265</b>	<b>18 277 458</b>	<b>+2 103 879</b>	<b>+2 128 678</b>

2015年與2014年上半年非法入境者及逾期逗留人士之情況

Situação de I.I. e Individuo c/excesso permanência do iRPC no 1º semestre do ano 2015 e 2014

非法概況 Situação de ilegal	二零一五年/ 六月 Jun / 2015	二零一四年/ 六月 Jun / 2014	變化 Var.	二零一五年/ 一月至六月 Jan a Jun / 2015	二零一四年/ 一月至六月 Jan a Jun / 2014	變化 Var.
<b>1 非法入境無証者 Imigrante Ilegal Indocumentados</b>	<b>154</b>	<b>105</b>	<b>+49</b>	<b>873</b>	<b>594</b>	<b>+279</b>
- 男性 Masc.	101	70	+31	623	411	+212
- 女性 Fem.	53	35	+18	250	183	+67

非法概況 Situação de ilegal	二零一五年/ 六月 Jun / 2015	二零一四年/ 六月 Jun / 2014	變化 Var.	二零一五年/ 一月至六月 Jan a Jun / 2015	二零一四年/ 一月至六月 Jan a Jun / 2014	變化 Var.
<b>1 逾期逗留超過30天而被遣返/其他證件 Exc. Perm. e recambiado/Outros Doc.&gt;30 dias</b>	<b>112</b>	<b>76</b>	<b>+36</b>	<b>606</b>	<b>467</b>	<b>+139</b>
- 男性 Masc.	68	41	+27	365	262	+103
- 女性 Fem.	44	35	+9	241	205	+36
<b>2 逾期逗留不超過30天/其他證件 Com exc. perm. não superior a 30 dias /Outros Doc.</b>	<b>1883</b>	<b>2990</b>	<b>-1107</b>	<b>11634</b>	<b>19456</b>	<b>-7822</b>
<b>--2.1 已繳罰款 Pagamento de multa</b>	<b>1609</b>	<b>2783</b>	<b>-1174</b>	<b>10105</b>	<b>18109</b>	<b>-8004</b>
- 男性 Masc.	1026	1812	-786	6517	11710	-5193
- 女性 Fem.	586	971	-385	3588	6399	-2811
<b>--2.2 拒絕罰款 Não Pagamento de multa</b>	<b>274</b>	<b>207</b>	<b>+67</b>	<b>1529</b>	<b>1347</b>	<b>+182</b>
- 男性 Masc.	172	128	+44	962	821	+141
- 女性 Fem.	102	79	+23	567	526	+41
<b>3 逾期逗留超過30天而被遣返/個人遊 Exc. Perm. e recambiado/Visto Ind. &gt; 30 dias</b>	<b>26</b>	<b>18</b>	<b>+8</b>	<b>183</b>	<b>135</b>	<b>+48</b>
- 男性 Masc.	16	7	+9	98	68	+30
- 女性 Fem.	10	11	-1	85	67	+18
<b>4 逾期逗留不超過30天/個人遊 Com exc. perm. não superior a 30 dias /Visto Ind.</b>	<b>272</b>	<b>320</b>	<b>-48</b>	<b>1944</b>	<b>2277</b>	<b>-333</b>
<b>--4.1 已繳罰款 Pagamento de multa</b>	<b>207</b>	<b>292</b>	<b>-85</b>	<b>1576</b>	<b>2064</b>	<b>-488</b>
- 男性 Masc.	135	167	-32	999	1260	-261
- 女性 Fem.	72	125	-53	577	804	-227
<b>--4.2 拒絕罰款 Não Pagamento de multa</b>	<b>65</b>	<b>28</b>	<b>+37</b>	<b>368</b>	<b>213</b>	<b>+155</b>
- 男性 Masc.	39	17	+22	212	135	+77
- 女性 Fem.	26	11	+15	156	78	+78
<b>逾期逗留總數 Total de Exc. Perm.</b>	<b>2293</b>	<b>3404</b>	<b>-1111</b>	<b>14367</b>	<b>22335</b>	<b>-7968</b>

## ( 附件 Anexo 2 )

2015與2014年上半年內地居民涉及刑事犯罪情況

Situação de Infracção Penal cometidas por residents do iRPC no 1º semestre do ano 2015 e 2014

年份 Ano	2015年上半年 1º semestre do ano 2015						2014年上半年 1º semestre do ano 2014						變化 Var.						
	其他證件(不包括個人遊簽注) Outros Doc.(não inclui visto Indi.)		持通行証之“個人遊”簽注人士 Titulares de S.C. com “visto indi”.		總數 Total		其他證件(不包括個人遊簽注) Outros Doc.(não inclui visto Indi.)		持通行証之“個人遊”簽注人士 Titulares de S.C. com “visto indi”.		總數 Total		其他證件(不包括個人遊簽注) Outros Doc.(não inclui visto Indi.)		持通行証之“個人遊”簽注人士 Titulares de S.C. com “visto indi”.		總數 Total		
罪案種類 Tipo de Crimes	宗數 Caso	人數 Pessoa	宗數 Caso	人數 Pessoa	宗數 Caso	人數 Pessoa	宗數 Caso	人數 Pessoa	宗數 Caso	人數 Pessoa	宗數 Caso	人數 Pessoa	宗數 Caso	人數 Pessoa	宗數 Caso	人數 Pessoa	宗數 Caso	人數 Pessoa	
盜竊 Furto	111	126	8	8	119	134	103	134	8	9	111	143	+8	-8	0	-1	+8	-9	
搶劫 Roubo	7	10	1	1	8	11	10	11	1	1	11	12	-3	-1	0	0	-3	-1	
謀殺 Homicídio														0	0	0	0	0	0
縱火 Fogo posto	1	1			1	1								+1	+1	0	0	+1	+1
販賣麻醉品 Tráfico Estupef.	23	40	6	8	29	48	35	61	3	3	38	64	-12	-21	+3	+5	-9	-16	
非法吸食麻醉品 Consumo Estupef.	19	49	2	1	21	50	25	38	3	5	28	43	-6	+11	-1	-4	-7	+7	
暴利 Usura	78	107	3	3	81	110	58	107	3	3	61	110	+20	0	0	0	+20	0	
剝奪他人行動自由 Sequestro	118	248	20	21	138	269	56	138	14	15	70	153	+62	+110	+6	+6	+68	+116	
綁架 Rapto							1	2			1	2	-1	-2	0	0	-1	-2	
詐騙 Burla	96	124	4	4	100	128	84	113	3	4	87	117	+12	+11	+1	0	+13	+11	
偽造文件 Falsif. Doc.	197	198	9	9	206	207	160	174	6	6	166	180	+37	+24	+3	+3	+40	+27	
行使其他人證明文件 Uso Doc. Ident. Alheio	9	10			9	10	15	18			15	18	-6	-8	0	0	-6	-8	
作虛假之陳述及聲明 Fal.sif. Dep/Declaração	47	45	8	8	55	53	40	38	6	6	46	44	+7	+7	+2	+2	+9	+9	
違令 Desobediência	277	280			277	280	184	182	1		185	182	+93	+98	-1	0	+92	+98	
協助 / 引誘 / 收容 / 僱用非法入境者 A.A.A. Emp. II	47	59	11	9	58	68	65	84	7	8	72	92	-18	-25	+4	+1	-14	-24	
其他 Outros	312	509	40	43	352	552	432	573	57	62	489	635	-120	-64	-17	-19	-137	-83	
<b>合計 Total</b>	<b>1342</b>	<b>1806</b>	<b>112</b>	<b>115</b>	<b>1454</b>	<b>1921</b>	<b>1268</b>	<b>1673</b>	<b>112</b>	<b>122</b>	<b>1380</b>	<b>1795</b>	<b>+74</b>	<b>+133</b>	<b>0</b>	<b>-7</b>	<b>+74</b>	<b>+126</b>	

## ( 附件 Anexo 3 )

2015年與2014年上半年內地居民涉及其它非刑事違例情況

Situação de Infracção não Penal cometidas por residents do iRPC no 1º semestre do ano 2015 e 2014

年份 Ano	2015年上半年 1º semestre do ano 2015			2014年上半年 1º semestre do ano 2014			變化 Var.		
違例種類 (人數) Tipo de Infracções (pessoa)	其他證件(不 包括個人遊 簽注) Outros Doc.(n ão inclui visto Indi.).	持通行証之 “個人遊”簽 注人士 Titulares de S.C. com “visto indi”.	總數 Total	其他證件(不 包括個人遊 簽注) Outros Doc.(n ão inclui visto Indi.)	持通行証之 “個人遊”簽 注人士 Titulares de S.C. com “visto indi”.	總數 Total	其他證件(不 包括個人遊 簽注) Outros Doc.(n ão inclui visto Indi.)	持通行証之 “個人遊”簽 注人士 Titulares de S.C. com “visto indi”.	總數 Total
懷疑從事賣淫活 動 Suspeita em actividade de prostituição	410	46	456	656	40	696	-246	+6	-240
非法勞工 Trabalhadores Ilegais	103	11	114	103	24	127	0	-13	-13
拾荒 Apanha de Lixo							0	0	0
非法擺賣 Vendilhão /adelo	2		2	2		2	0	0	0
行乞 Exploração Caridade							0	0	0
疊碼 / 扒仔 Animador / Corrector de Jogo	243	94	337	196	33	229	+47	+61	+108
其他 Outros	67	17	84	52	10	62	+15	+7	+22
合計 Total	825	168	993	1009	107	1116	-184	+61	-123

## ( 附件 Anexo 4 )

2015年與2014年上半年內地居民逗留澳門期間為罪案受害人情況

Situação de residents do iRPC vítimas de crimes em Macau no 1º semestre do ano 2015 e 2014

年份 Ano	2015年上半年 1º semestre do ano 2015					2014年上半年 1º semestre do ano 2014					變化 Var.				
	其他證件(不包括個人遊簽注) Outros Doc.(não inclui visto Indi.)		持通行証之“個人遊”簽注人士 Titulares de S.C. com “visto indi.”		合計 Total	其他證件(不包括個人遊簽注) Outros Doc.(não inclui visto Indi.)		持通行証之“個人遊”簽注人士 Titulares de S.C. com “visto indi.”		合計 Total	其他證件(不包括個人遊簽注) Outros Doc.(não inclui visto Indi.)		持通行証之“個人遊”簽注人士 Titulares de S.C. com “visto indi.”		合計 Total
	男 M	女 F	男 M	女 F		男 M	女 F	男 M	女 F		男 M	女 F	男 M	女 F	
謀殺 Homicídio											0	0	0	0	0
普通傷人 Ofensa simples	57	31	2	1	91	67	50	6	5	128	-10	-19	-4	-4	-37
嚴重傷人 Ofensa grave	1				1	3	2			5	-2	-2	0	0	-4
恐嚇 Ameaça	6	3	2		11	4	5			9	+2	-2	+2	0	+2
剝奪他人行動自由罪 Sequestro	111	35	4	1	151	51	17	4	1	73	+60	+18	0	0	+78
綁架 Rapto						1				1	-1	0	0	0	-1
強姦 Violação		8			8		2			2	0	+6	0	0	+6
淫媒 Lenocínio		152		3	155		68		2	70	0	+84	0	+1	+85
雜項盜竊 Furto	146	86	1	2	235	178	90	4		272	-32	-4	-3	+2	-37
被扒手偷竊 Furto por carteirista	160	129	7	9	305	255	103	10	8	376	-95	+26	-3	+1	-71
搶劫 Roubo	9	8			17	11	12		1	24	-2	-4	0	-1	-7
毀損 Dano	12	5		1	18	14	4			18	-2	+1	0	+1	0
信用之濫用 Abuso de confiança	35	19			54	47	13	1		61	-12	+6	-1	0	-7
行騙 Burla	112	70	3	1	186	94	61	7	2	164	+18	+9	-4	-1	+22
勒索 Extorsão	4	2		1	7	7	2			9	-3	0	0	+1	-2
暴利 Usura	77	27	5	2	111	48	28	3		79	+29	-1	+2	+2	+32
其他 Outros	244	129	14	19	406	146	112	12	11	281	+98	+17	+2	+8	+125
合計 Total	974	704	38	40	1756	926	569	47	30	1572	+48	+135	-9	+10	+184

香港居民在逗留澳門期間違法情況  
**Crimes cometidos por residentes HKSAR**

2015年與2014年同期涉及香港居民逗留澳門期間違法情況  
 Crimes cometidos por residentes de Hong Kong (Ocorrência em Macau)  
 do ano 2015 e do mesmo período no ano de 2014

罪案類別 Tipo de crime	2015年(1-6月) Jan-Jun de 2015								2014年(1-6月) Jan-Jun de 2014								變化 Var.									
	宗數 Caso	嫌疑人 Arguido		宗數 Casos	被拘留者 Detido		合計 Total		宗數 Casos	嫌疑人 Arguido		宗數 Casos	被拘留者 Detido		合計 Total		宗數 Casos	嫌疑人 Arguido		宗數 Caso	被拘留者 Detido		合計 Total			
		男 M	女 F		男 M	女 F				男 M	女 F		男 M	女 F				男 M	女 F		男 M	女 F			男 M	女 F
					宗數 Casos	人數 Pe.				宗數 Casos	人數 Pe.		宗數 Casos	人數 Pe.				宗數 Casos	人數 Pe.		宗數 Casos	人數 Pe.			宗數 Casos	人數 Pe.
盜竊 Furto	3		5	5	5	2	8	12	4	2	2	6	3	3	10	10	-1	-2	+3	-1	+2	-1	-2	+2		
搶劫 Roubo											2	1	1	2	2	0	0	0	-2	-1	-1	-2	-2			
普通傷害身體完整性 Ofensa simples à integridade física	16	16	2	1	2	1	17	21	18	17	1	3	1	2	21	21	-2	-1	+1	-2	+1	-1	-4	0		
縱火 Fogo Posto																	0	0	0	0	0	0	0	0		
販賣麻醉品 Tráfico Estupef				28	32	2	28	34				14	18	1	14	19	0	0	0	+14	+14	+1	+14	+15		
非法吸食麻醉品 Consumo Estupef	1	1		2	1	1	3	3				8	11	1	8	12	+1	+1	0	-6	-10	0	-5	-9		
暴利 Usura				3	3		3	3	4	4		4	5		8	9	-4	-4	0	-1	-2	0	-5	-6		
剝奪他人行動自由 Sequestro	1	1		5	4	2	6	7				2	3		2	3	+1	+1	0	+3	+1	+2	+4	+4		
將假貨幣轉手 Passagem de moeda falsa	1		1				1	1	5	4	1				5	5	-4	-4	0	0	0	0	-4	-4		
詐騙 Burla	8	6	2	4	4		12	12	4	3	2	2	2		6	7	+4	+3	0	+2	+2	0	+6	+5		
偽造文件 Falsif.Doc				8	8		8	8	1	1		5	2	3	6	6	-1	-1	0	+3	+6	-3	+2	+2		
行使其他人證明文件 Uso Doc.Ident.Alheio									1	1					1	1	-1	-1	0	0	0	0	-1	-1		
作虛假之陳述及聲明 Falsif. Dep./Dec.	2	2					2	2				3	2	1	3	3	+2	+2	0	-3	-2	-1	-1	-1		
違令 Desobediência	1	1		7	6	1	8	8				6	4	2	6	6	+1	+1	0	+1	+2	-1	+2	+2		
協助，引誘，收容，僱 用非法移民 Ali. Aux. Acolh. e Emprego Imig. Illegal				13	10	4	13	14				7	7		7	7	0	0	0	+6	+3	+4	+6	+7		
其他 Outros	7	6	2	20	16	4	27	28	21	18	4	21	23	2	42	47	-14	-12	-2	-1	-7	+2	-15	-19		
<b>總數 Total</b>	<b>40</b>	<b>33</b>	<b>12</b>	<b>96</b>	<b>91</b>	<b>17</b>	<b>136</b>	<b>153</b>	<b>58</b>	<b>50</b>	<b>10</b>	<b>83</b>	<b>82</b>	<b>16</b>	<b>141</b>	<b>158</b>	<b>-18</b>	<b>-17</b>	<b>+2</b>	<b>+13</b>	<b>+9</b>	<b>+1</b>	<b>-5</b>	<b>-5</b>		